

くまの

10

令和6年(2024)

継
が
れ
し
伝
統
つ
な
ぐ
未
来
へ



9月22日(日・秋分の日)に、第90回 筆まつりが開催されました。

撮影協力：彼岸船保存会

【連載特集】筆の里工房周辺の整備事業
～つながる つなげる～ (その5)

☎ [公園について] 都市整備課 ☎820-5608
☎ [施設について] 産業観光課 ☎820-5602

わずか76年後には、日本の人口が今の半数に減少すると見込まれるなか、「ふるさと熊野」を子や孫に残すために、私たちには今できることがあります。個性豊かな文化を活かした魅力的なまちづくりも、移住する場所、住み続ける場所として人々をまちに惹き付ける大切な取り組みの一つのほうです。熊野町は筆産業とそれにより培われた文化芸術が息づくまちです。このソフトパワーを活かし、この地に住む人々がつながり、まちと文化を未来につなげるため、都市公園と観光交流拠点施設の建設を進めています。今月号では、建設用地とその周辺での土砂災害対策の現状、そして、今後の計画について紹介します。



この連載特集の記事は町ホームページでご覧いただけます。

○平成30年7月豪雨による筆の里工房および周辺の被災状況

平成30年7月豪雨により、町内一円で土砂や洪水による災害が発生し、甚大な人的・物的被害が生じました。筆の里工房でも土石流による被害が生じ、駐車場は全体が土砂や流木で埋まり、一部は筆の里工房の庭園にまで達しました。建物本体の被害は免れましたが、復旧工事が終わるまで閉館を余儀なくされました。



出典：
国土地理院
ホームページ
(空中写真)



○砂防堰堤の設置

筆の里工房に被害をもたらした土石流は、近くを流れる河川(椎川)上流の2溪流で発生し、山腹や川底の土砂や石が樹木とともに流れ下ったものです。椎川沿いの下流では、橋梁や民家に損傷や浸水などの被害が生じました。それぞれの溪流で同様の土石流被害を防止するため、砂防堰堤を2か所に設置することで安全対策が講じられました。

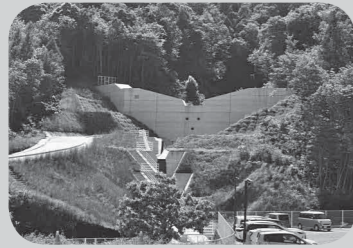

○特別警戒区域の解消工事

筆の里工房の敷地沿いには土砂災害特別警戒区域(急傾斜地)に指定された斜面があり、雨や地震などの影響で急激に崩壊するおそれがありました。そのため、崩壊を未然に防ぎ、来館者や職員、施設や収蔵品・展示品を災害から守るため、令和4年度に、斜面改良工事を実施しています。



○調整池の設置

一定の面積を超える土地を造成する場合、法令などの定めに従って、洪水災害を防止するための調整池と呼ばれる貯水施設の設置が義務付けられます。今回の都市公園の造成に伴い、田畑や林地など、従来の土地が有する保水能力が低下するため、場内で一時的に雨水を溜め置くことで、雨天時の流域河川の流量を緩和し、氾濫による浸水被害を防ぎます。調整池は公園内に降った雨を集め、徐々に河川に放水するため、造成地内で標高が低い場所に設けることになります。

事故防止や安全確保のため、調整池内への立ち入りは制限されます。(イメージ)

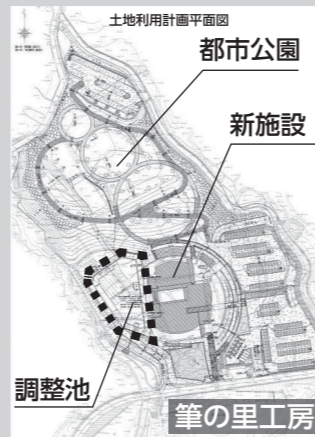

11月号では、本町における特徴的な文化芸術活動について、その歴史とともに紹介します。

特集 『熊野町名誉町民』に坊田かずまさん

☎総務課 ☎820-5601

熊野町出身の作曲家で音楽教育家の故・坊田かずまさんに、『熊野町名誉町民』の称号を贈ることが決まりました。9月の町議会定例会で同意されたもので、本町4人目の名誉町民となります。

「坊田かずまさんって
どんなことをした人？」

明治35年に本庄村字川角(現・熊野町川角)に生まれ、熊野尋常高等小学校高等科(現・熊野第一小学校)を卒業後、広島高等師範学校(現・広島大学教育学部)に修学し、教員免許を取得。

大正10年、童話と童謡の児童雑誌「赤い鳥」に応募し、入選したことをきっかけに音楽の道へと進み、39年という短い生涯で、多くの作品と功績を残しています。



これは、町民会館前に建立されている『水甕』の詩碑だリン♪
みんな、知っているかな？
このほかにも詩碑があるよ！
ぜひ探してみてね♪



お昼に流れているチャイム「赤い絵日傘」も坊田かずまさんが作曲したリン♪

【功績】

- 大正～昭和初期にかけて、当時、一般的には行われていなかった『器楽・合奏』の分野を広く普及することに尽力した。普及活動は雑誌やニュース映画などでも紹介され、高く評価されている。
- 日本各地で歌い継がれてきた『わらべ唄』や『子守唄』などの童謡を採譜して回り、多くの著書と出版。「日本郷土童謡名曲集」には、有名なわらべ唄「うさぎうさぎ」や「かごめかごめ」、「茶壺に追はれ」などが収められている。
※採譜…楽譜にかかれていない曲を楽譜に書き取ること。
- 『器楽・合奏』の音楽授業への導入や、採譜した『わらべ唄』などは、現代の音楽教育にも取り入れられ、音楽文化の継承・発展・創造に大きく寄与している。

これまでの『熊野町名誉町民』を紹介しす

町では、町民または町に縁故の深い人で、公共福祉の増進または産業・文化の発展に多大な貢献があり、郷土の誇りとして町民から尊敬されている人に対して、名誉町民の称号を贈り、その功績を称えています。



名誉町民第1号 故・南崎高市さん (平成18年12月14日贈呈)



名誉町民第2号 故・城本正昭さん (平成18年12月14日贈呈)



名誉町民第3号 故・平本芳之さん (平成21年6月29日贈呈)



名誉町民第4号 故・坊田壽真さん



10月1日は『浄化槽の日』

生活環境課 ☎820-5606

私たちの生活を支える「水」。

1日にいったいどれくらいの水を使っているか知っていますか？

全国の1人1日あたりの生活水の使用量は約262L(令和2年度時点※1)との調査結果があります。また、家庭内での使用目的別にみると、最も多いのが「お風呂」、続いて「トイレ」、「炊事」となっています。

そんな私たちが使った後の「汚れた水(生活雑排水)」は、そのまま川や海に排出してしまうと、水質汚濁の原因となってしまいます。

生活に欠かせない水を汚さないためにも、「浄化槽」を設置して、生活雑排水をきれいにして放流しましょう。

出典：※1「令和5年版 日本の水資源の現況について」(国土交通省)

※2「令和3年度 一般家庭水使用目的別実態調査」(東京都水道局)

【一般家庭における目的別使用水量割合】(※2)

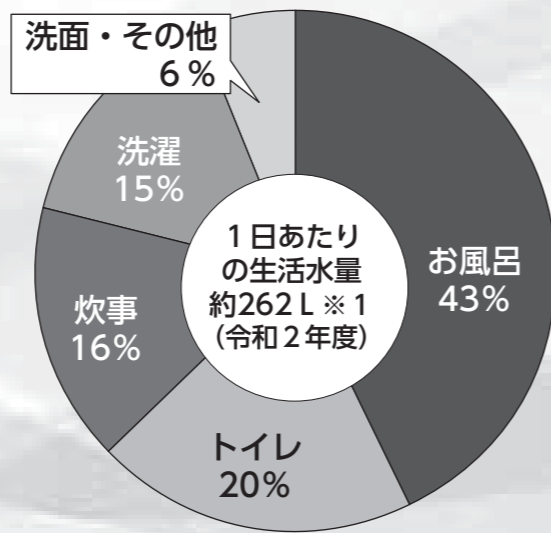

教えて、ふでりん♪

「浄化槽」ってなあに？

トイレやお風呂、台所などから出る汚れた水を各家庭できれいに処理するための設備のこと。

公共下水道と同じ水準で水をきれいにするだけでなく、使った水をその場できれいにして中小河川に戻すため、川の流量を維持するのにも役立つ優れものなんだ！

地中に埋められているから、普段は見かけることはないけど自動車1台分くらいの大きさだリン♪



提供：環境省

家庭用の小型浄化槽には、「単独処理浄化槽」と「合併処理浄化槽」があるリン♪

合併処理浄化槽を使用すると、単独処理浄化槽と比べ、公共用水域に排出される汚れを約8分の1まで減少させることができるんだ！

単独処理浄化槽(※3)...

し尿(水洗トイレからの汚水)だけを処理するため、それ以外の排水(台所・風呂・洗濯など)は処理できない

合併処理浄化槽...

し尿とそれ以外の排水の両方を合わせて処理できる

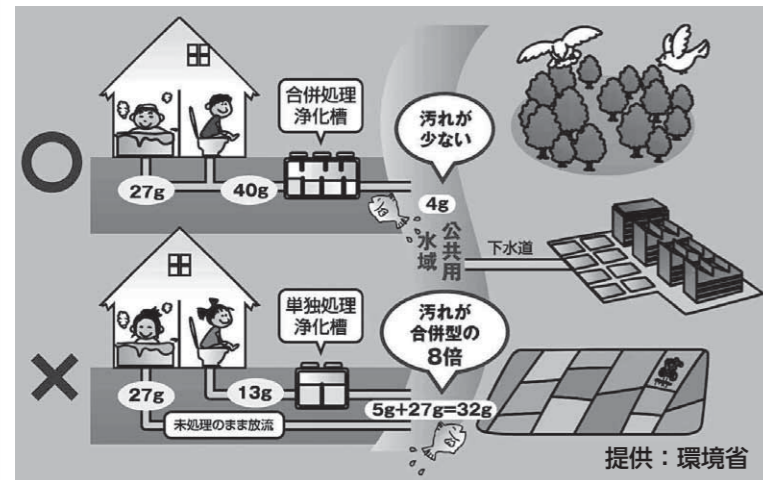

提供：環境省

※3 単独処理浄化槽の設置は、平成13年4月1日から原則禁止されています。現在設置されている単独処理浄化槽は、合併処理浄化槽に設置替えるよう努めてください。

補助金を活用しませんか？

公共下水道認可区域以外の区域で、主に居住を目的とした自己用住宅に小型合併処理浄化槽を設置するときは、予算の範囲内で補助金が受けられます。詳しくは、生活環境課までお問い合わせください。



町内一斉清掃へのご協力、ありがとうございました



公衆衛生推進協議会が主催した町内一斉清掃が、9月8日(日)に町内全域で行われました。暑い中、多くの方にご協力いただき、ありがとうございました。

ごみの回収量は、次のとおりです。

草木などの可燃ごみ	54,190kg
土砂	7,290kg
その他	265kg

公衆衛生推進協議会(生活環境課内)

第3回深原公園もみじ祭り「熊野町のココが好きフォトコンテスト」を開催します

第3回深原公園もみじ祭りを開催するにあたり、「熊野町の魅力」を再発見してもらおうイベントとして、今年も「熊野町のココが好きフォトコンテスト」を開催します。この機会にぜひみなさんの「熊野町の心に残る風景の1コマ」を教えてください。

応募締切 10月31日(木)

審査発表 11月6日(水)

対象作品

町内を写した4月以降の写真

テーマ：熊野町のココが好き♪

審査

主催者が委託した業者による審査

表彰式

11月9日(土)

所もみじ祭り会場(深原地区公園、東ふれあい館)
(最優秀賞2点、優秀賞4点他)

主催

もみじ祭り実行委員会

(NPO法人きらら会、熊野町写真同好会他)

☎NPO法人きらら会(東ふれあい館内事務局)

☎820-5580

応募方法

Instagram

キャプションに必要な事項を入力し、「#熊野きらら2024」をつけて投稿する。



深原地区公園Instagramはこちらをご覧ください

フォームからの応募

フォームに必要な事項を入力して送信。



応募フォームはこちら ※Googleアカウントが必要です。

※郵送や持ち込み、電子メールでの応募も可能です。詳細はチラシなどをご確認ください。

(社会福祉課)

『食品ロス』を減らしましょう

日本での食品ロスの量は年間472万t(農林水産省令和4年度推計値)、国民1人あたり1日に約1個分のおにぎりを捨てているのと近い量となっています。

食べきり...作りすぎに気を付ける。外食のとき、多いと感じる人は小盛りメニューに変更したり、「少なめで」と添えたりして注文する。
手前どり...すぐに食べる商品は、陳列棚の手前から購入するよう心掛ける。

一人ひとりが意識して『食品ロス削減』に取り組もう！



(生活環境課)

献血にご協力ください

11月5日(火) 9:30~12:00、13:15~16:00

所役場

※日程および場所が変更になる場合があります。※当日の体調などにより献血をご遠慮いただく場合があります。詳しくは、日本赤十字社のホームページをご覧ください。



日本赤十字社ホームページ

熊野町公衆衛生推進協議会(生活環境課内)

☎820-5606

こども医療費の制度が変わります

医療機関に受診の際、こども医療費受給者証を提示することで、医療費(保険診療分)の1回の診療に係る自己負担額の上限が500円になるこども医療費の制度が、令和7年1月から次のとおり変更となります。

変更内容

	変更前	変更後(令和7年1月以降)
対象年齢	中学校卒業まで	18歳到達後の最初の3月31日まで
所得制限	あり(0~2歳はなし)	なし

申請手続きについて

【提出書類】申請書、子どもの保険証の写し 【手続方法】子育て支援課窓口、郵送、電子申請
 対象者には通知を送付します。

①令和6年4月1日時点で高校生年代の子ども ②所得制限額超過のため、これまで申請していなかった人

申請期間

10月31日(木)まで ※申請期限を過ぎた場合、1月までに受給者証が届かない場合があります。
 [最終期限] 窓口…12月27日(金)
 郵送(当日消印有効)または電子申請…1月1日(水・祝)
 ※最終期限を過ぎた場合、申請日以降の診療が対象となります。
 遡りはできません。

子育て支援課 ☎820-5623

詳細は町ホームページをご覧ください▶



「令和6年度熊野町物価高騰対応重点支援給付金」の申請はお済みですか？

「令和6年度熊野町物価高騰対応重点支援給付金」の支給対象となる世帯に対し、7月22日付で確認書を送付しています。

確認書が手元に届いた人は、申請期限までに必要事項を記入のうえ、熊野町低所得者支援給付金コールセンターへ返送してください。なお、6月4日以降に出生した人がいる世帯については、申請書の提出が必要となりますので、以下までお問い合わせください。

- ▶支給額…1世帯あたり10万円、子ども1人あたり5万円
- ▶申請期限…10月31日(木)まで



▶詳細は町ホームページからも確認いただけます

支給対象についてなど不明な点がございましたら、ご相談ください。

熊野町低所得者支援給付金コールセンター ☎855-4250

(社会福祉課)

年金生活者支援給付金制度のご案内

年金生活者支援給付金とは、公的年金などの収入やその他の所得額が一定基準額以下の年金受給者の生活を支援するために、年金に上乗せして支給されるものです。

新たに支給対象となる人には、毎年9月以降順次、日本年金機構から案内を送付していますので、日本年金機構(年金事務所)へ請求書を提出してください。詳細は、以下までお問い合わせください。

給付金専用ダイヤル

- ☎0570-05-4092
- 広島南年金事務所
- ☎253-7710
- 税務住民課保険年金グループ
- ☎820-5604



制度について▲
(日本年金機構HP)

国民健康保険制度のデータベースに登録されている個人番号のお知らせを送付します

10月下旬に国民健康保険被保険者の個人番号(マイナンバー)下4桁を記載したお知らせを世帯主宛てに送付します。

このお知らせは、被保険者のみなさんに個人番号が誤って登録されていないことを確認していただき、安心してマイナンバーカードを保険証として利用いただけるようにすることを目的としています。

万が一、お知らせに記載されている情報に相違がある場合は、税務住民課までお問い合わせください。なお、被保険者証番号(8桁)と個人番号(12桁)は一致しませんので、ご注意ください。

税務住民課保険年金グループ ☎820-5604



認知症カフェ情報 認知症の人や、その家族、支援者が集い、自由に話せる場所です。
 認知症カフェみらい ☎10月15日(火)13:30~16:00 西消防交流センター
 認知症カフェぱたから ☎11月6日(木)13:30~16:00 中溝コミュニティセンター(中溝自治会館)
 カフェ・オレンジ ☎10月23日(火)13:30~16:00 東消防交流センター
 ※日程に変更があることがあります。

令和7年度保育所・認定こども園入所申込のご案内

子育て支援課 ☎820-5623

令和7年4月から入所を希望される人の申込を次のとおり行います。

【申込書類配布】

☎10月15日(火)から 子育て支援課 ※在園児は入所している保育所などで配布します。

【申込受付】

☎11月1日(金)~22日(金) 8:30~17:00(窓口での申込は土日祝を除く)
 子育て支援課(家庭状況や入所児童の様子がわかる人がお越しく下さい)または電子申請

【入所要件(保育所などに入所できる児童とは)】

町内在住で、保護者が次の①~④のいずれかに該当し、昼間家庭で保育できないかつ日々の通園や集団保育が可能な乳幼児(おおむね生後6か月以上で小学校就学前まで)

- ①仕事をしている(居住内外を問わず、1日3時間以上かつ月48時間以上働いている)
- ②出産前後(入所期間は産前2か月、出産月、産後2か月の計5か月)
- ③保護者の疾病・障害など
- ④求職活動(起業準備を含む。ただし、入所期間は最大3か月)

※この他にも入所要件に当てはまる場合があります。詳しくは町ホームページをご覧ください



◀関連ページには10月10日(木)頃からアクセス可能になります

【産休・育児休業満了の人の申込について】

令和7年5月以降に産休・育児休業が満了し、令和7年9月までに保育所などへの入所を希望する人も、受付期間内に申込が可能です。

※令和7年10月以降に入所を希望する人は、この期間での受付はできません。各月の申請締切日までに手続きしてください。

【審査および入所決定】

- 提出書類をもとに、保育の必要性の高い乳幼児から入所を決定します。先着順ではありません。
- 定員などの理由により、希望の保育所などに入所できない場合があります。
- 保護者の就労時間や状況により、保育標準時間(11時間)または保育短時間(8時間)の2つに保育時間が分かれます。
- ※家庭で保育ができないことを証明する書類が必要な対象者としては同居している人を含めませんが、優先度の決定に際しては同居している人を含めて決定します。

〈令和7年度 町内保育所・認定こども園(注1) 案内〉

施設区分	施設名	保育時間		一時保育	病後児保育
		標準時間	短時間		
保育所	くまの・みらい保育園	7:30~18:30 (最長11時間)	8:30~16:30 (最長8時間)	実施	実施
	くまの中央保育園				
認定こども園	保育所ひかり学園	7:30~18:30 (最長11時間)	8:30~16:30 (最長8時間)	実施	実施
	はつかみこども園				
	認定こども園聖徳幼稚園		8:00~16:00 (最長8時間)		
	認定こども園第二聖徳幼稚園				
淳教幼稚園	※令和7年度から認定こども園に移行予定				

(注1) 認定こども園は、教育認定(幼稚園部分)と保育認定(保育園部分)に分かれます。教育認定の利用については、直接園にお問い合わせください。

★令和7年5月以降の随時申込について★

令和7年5月以降の入所は、入所希望月の前月1日(土日祝の場合はその翌日)までに申込が必要です。この場合、入所日は原則としてその翌月1日となります。

※令和8年1月~3月の入園・転園については、保護者が求職中の場合の申込は受け付けていません。

シルバーリハビリ体操教室情報 いつまでも自分らしく生活するためのリハビリ体操教室です
 町民会館A ☎毎週木曜13:30~14:30 ※11月7日(木)は地域福祉会館デイルームで行います。
 地域福祉会館B ☎毎週木曜10:00~11:00
 東消防交流センター1・2・3 ☎毎週木曜10:00~11:00
 西消防交流センターA ☎毎週金曜13:30~14:30 ※25日(金)は休み
 西消防交流センターB ☎毎週火曜13:30~14:30 ※29日(火)は休み
 東部ふれあい教室 ☎毎週金曜10:00~11:00
 西ふれあい館C ☎毎週月曜13:30~14:30 ※14日(月・祝)、11月4日(月・休)は休み ※日程に変更があることがあります。

※広報「くまの」では、町民の皆さんの自宅に広報が届くまでの期間を考慮して、おおむね発行月の11日以降から翌月10日までの行事のお知らせを掲載しています。

健康推進課 ☎820-5637

当番医

10	日	月	火	水	木	金	土
			1	2	3	4	5
	6	7	8	9	10	11	12
	13	14	15	16	17	18	19
	20	21	22	23	24	25	26
2024	27	28	29	30	31		

11	日	月	火	水	木	金	土
						1	2
	3	4	5	6	7	8	9
	10	11	12	13	14	15	16
	17	18	19	20	21	22	23
2024	24	25	26	27	28	29	30

- ① 10月13日(日) 済生会広島病院(坂町) ☎884-2566
- ② 10月20日(日) 大瀬戸内科 ☎854-8585
- ③ 10月27日(日) 小坂内科医院(坂町) ☎885-0108
- ④ 11月3日(日) 藤田小児科医院 ☎854-0707
- ⑤ 11月10日(日) だて耳鼻咽喉科クリニック ☎884-4133

※電話番号、特に局番をよくお確かめのうえ、おかけください。
 ※急な当番医の変更があった場合は、記載と異なることがありますのでご了承ください。
 ※診療受付時間は9:00~17:30です。(13:00~14:00は原則休診です。)

※夜間や休日に、医療機関を受診すべきか迷ったら、以下をご利用ください。
 「救急相談センター-広島広域都市圏」(24時間365日対応) #7119 または ☎082-246-2000
 「くまのこども医療でんわ相談」(平日19:00~翌朝8:00まで、土日祝・年末年始(12/29~1/3)17:00~翌朝8:00まで) #8000 または ☎082-555-8870

介護予防ボランティアポイント対象事業

妊婦 パパママクラス(育児編)【要予約】

あかちゃんのおふろ体験・最近の子育て事情・大きなお腹を体験してみましょう。

☑町内に住所を有する妊婦(妊娠週数に関係なく参加できます)とその家族

時11月10日(日) 10:00~12:00
 ※5分前までにお越しください。

所くまのこども夢プラザ
 母子健康手帳、飲み物、動きやすい服装

申11月8日(金)までに健康推進課へ

子ども 乳児健診

対象者には個人通知を行います。転入などで届いていない場合はお問い合わせください。

☑町内に住所を有する乳児(令和6年5月1日~令和6年6月30日生まれ)

時10月11日(金)
 (受付時間)13:00~13:30

所町民会館

子ども 3歳児健診

対象者には個人通知を行います。転入などで届いていない場合はお問い合わせください。

☑町内に住所を有する幼児(令和3年4月1日~令和3年7月31日生まれ)

時①10月21日(月)、②10月30日(水)
 (受付時間)13:00~13:30

所町民会館

子ども すくすくクラブ(育児相談)

子どもの体重・身長測定、保健師・助産師・栄養士による育児相談・産前産後相談・栄養相談を行います。気軽にご利用ください。

☑妊婦、0か月~未就学の乳幼児と保護者

時所①10月15日(火) 10:00~11:30
 町民会館

②10月22日(火) 10:00~11:30
 くまのこども夢プラザ

③11月6日(水) 13:30~15:00
 東防災交流センター

母子健康手帳、フェイスタオル1枚

子ども すくすく発達相談【予約優先】

心理職が発達相談を受け付けます。

時10月22日(火) 10:00~11:30
 所くまのこども夢プラザ

申10月21日(月)までに健康推進課へ

子ども 子どもの発達相談【要予約】

保健師と心理職が子どもと遊んだり話したりしながら、発達に合わせたアドバイスをします。

☑1歳6か月児健診か3歳児健診を受診した幼児と保護者

時10月29日(火) 10:00~15:00
 所町民会館

申10月22日(火)までに健康推進課へ

子ども 5歳児相談【要予約】

保健師・心理職による発達相談、特別支援などの就学相談、放課後デイサービスなどの福祉相談を受けることができます。※定員になり次第、受付を終了します。

☑町内に住所を有する年中児(平成31年4月2日~令和2年4月1日生まれ)

時11月5日(火) 所町民会館

申10月29日(火)までに健康推進課へ

誰でも 健康相談

生活習慣病予防や妊婦などの相談に、保健師および栄養士が個別に応じます。必要に応じて血圧測定、検尿を実施しています。

時所①10月16日(水) 13:30~15:00
 西ふれあい館

②10月28日(月) 13:30~15:00
 東ふれあい館

③11月6日(水) 10:00~11:30
 中央ふれあい館

健康手帳や健診結果など(お持ちの人)

誰でも けんこう華齡教室【要予約】

テーマ:免疫力アップ
 ~腸活から始める健康づくり~

時10月29日(火) 13:30~15:30
 所西防災交流センター

健康手帳(お持ちでない人には会場配布します)

申10月28日(月)までに健康推進課へ
 講師 ヤクルト株式会社 山本人史

冬の集団検診を実施します

8・9月で健診を受けることができなかった人や受け忘れた項目がある人は、申込期限内に十分注意して、早めにお申し込みください。詳しくは「健診のしおり」をご覧ください。

時令和7年1月15日(水)・16日(木)
 所町民会館

申11月8日(金)まで
 健康推進課 ☎820-5637



くまのこども夢プラザ 子育て支援センター通信

くまのこども夢プラザ(熊野町貴船9番14号)
 子育て支援センター・ファミリーサポートセンター
 ☎820-5502 ☎855-0805
 ☒kosodate@town.kumano.hiroshima.jp
 開設日時(※年末年始、祝日除): 月~金曜日9:30~17:00
 毎月1回土曜日または日曜日9:30~11:30



お誕生会

お誕生月の子どもたちをみんなで祝いしました♪

◀7月生まれのお友だち

10月の予定は

ホームページやLINEからご確認ください。



熊野町公式LINE



ホームページはこちら



人形劇サークルトルがやってくる!!「はらぺこあおむし」【要予約】

~熊野町ファミリーサポートセンター交流会~
 ファミリーサポートセンターの会員さん、子育て中の親子さんの交流会です。
 はらぺこあおむしの人形劇や歌、手遊びなど親子で楽しめます。

時10月29日(火) 10:15~11:30
 所くまのこども夢プラザ

☑熊野町ファミリーサポートセンター会員、乳幼児の保護者、熊野町ファミリーサポートセンターに興味のある町内在住者
 定15組 申10月22日(火)まで

講師 呉こどもNPOセンターYYY 人形劇サークルトル



おひさまルーム(月~金曜日9:30~11:30 ※必ず予定表で確認してください)

親子でゆったり遊べる場です。保健師・保育士が在駐しています。絵本の読み聞かせや遊びの紹介、楽しいイベントも盛りだくさん!ぜひ遊びに来てください。



おままごとで遊んでいるよ♪
 楽しいおもちゃがたくさんありますよ♪

ボールプール楽しいな♪
 「ボールプールの日」は予定表でお知らせします。

こいのぼりを作っています♪
 工作の日もありますよ。



みんなでふれあい遊び♪
 「きゅうりができた」をみんなでしました♪

七夕飾りを作りました♪
 季節のイベントも行っています。





高齢者の予防接種の費用を助成します

～インフルエンザ予防接種、新型コロナウイルス感染症予防接種～

接種日において、町に住民票があり、以下のどちらかに該当する人

- ①65歳以上の人
- ②心臓、じん臓、呼吸器の機能などに障害がある60～64歳の人
※主治医に相談のうえ、接種してください。

10月1日(火)～令和7年1月31日(金)

【接種回数】 1回

【契約医療機関一覧】（※インフルエンザのみ）



		通院患者のみ	入所者のみ
町内	大瀬戸内科 梶山医院 片山医院 児玉クリニック 酒井耳鼻咽喉科皮膚科医院 豊田レディースクリニック 藤田小児科医院 宗盛医院	高橋整形外科クリニック※ りんりんクリニック	熊野ゆうあいホーム
	瀬野白川病院 津丸内科医院 廣本クリニック 行武医院	あと・クリニック※	特別養護老人ホームくにくさ苑 老人保健施設は・くにくさ
町外	清ア焼山クリニック 渡辺クリニック		
	南海田病院 よしだ内科呼吸器科※		特別養護老人ホーム エバーグリーンホーム附属診療所 障害者支援施設 エバーグリーンホーム附属診療所
	済生会広島病院※		介護老人保健施設はまな荘
	櫻クリニック		

9月24日時点 ★最新の情報はホームページをご覧ください。

【予防接種の受け方】

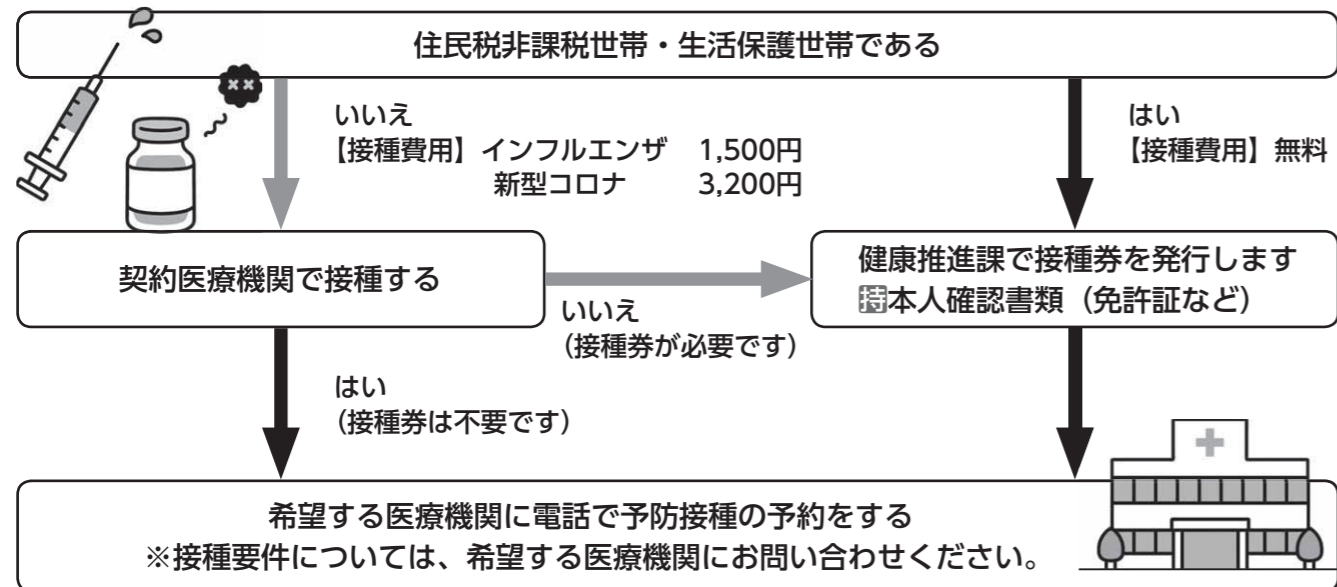

(健康推進課)

全国大会出場 おめでとうございます

7月13日(土)に開催された「全国ブロック選抜U12体操競技選手権大会中国ブロック代表選手選抜会」で、小林聡太さん(第三小6年・平谷)が4位に入賞されました。

この結果により、11月3日(日・祝)～4日(月・休)に静岡県草薙総合運動場体育館で開催される「第19回全国ブロック選抜U12体操競技選手権大会」に出場されます。



ねんりんピック出場 おめでとうございます

10月19日(土)～22日(火)に鳥取県米子市で開催される「第36回全国健康福祉祭(ねんりんピックはばたけ鳥取2024)ソフトボール交流大会」に、広島県代表チーム(呉シルバー球友会)の一員として、堀勇二さん(中溝)、光本一也さん(城之堀)、前田裕之さん(川角)が出場されます。



▲左から堀さん、前田さん、光本さん (高齢者支援課)

緊急地震速報訓練を実施します

11月5日(火) 10:00頃

全国瞬時警報システム(J-アラート)による「緊急地震速報」の訓練放送が、全国一斉に実施されます。町内41か所の屋外スピーカーと戸別受信機から緊急地震速報の訓練放送が流れます。

この機会に、地震を想定した訓練(避難行動や避難場所の確認)や非常用持出袋の中を確認して、家庭での減災に努めましょう。

【放送内容】

上りチャイム音(ピン・ポン・パン・ポン)
「こちらは、防災 熊野です。
ただいまから、訓練放送を行います。」
《緊急地震速報チャイム》
「緊急地震速報。大地震です。大地震です。
これは訓練放送です。」×3回
「こちらは、防災 熊野です。
これで訓練放送を終わります。」
下りチャイム音(ピン・ポン・パン・ポン)

(防災安全課)

国民スポーツ大会出場 おめでとうございます

7月27日(土)に開催された「広島県国体最終選考会」で、拳志キッズ(空手道)スポーツ少年団に所属する佐々木絵梨さん(広島国際学院高等学校3年・呉地)が少年少女個人組手で選考通過されました。

この結果により、10月12日(土)～14日(月・祝)に佐賀県鳥栖市民体育館で開催される「第78回国民スポーツ大会」に出場されます。



秋季町民グラウンド・ゴルフ大会

11月10日(日) 開会式9:00～
※予備日 11月12日(火)

町民グラウンド

町内在住者、町内事業所勤務者、筆の里スポーツクラブ会員

競技方法 個人戦

400円/人

10月17日(木)までに、申込書と参加費を町民体育館へ提出(申込書は町民体育館にあります)

※期日後の申込は受け付けません。
※熊野町グラウンド・ゴルフ協会会員の人は、別途一括申込書よりお申し込みください。

熊野町グラウンド・ゴルフ協会 ☎854-1659(矢野)



【10月1日(火)～11月30日(土)】 麻薬・覚醒剤・大麻乱用防止運動を実施します

麻薬などの乱用は、乱用者の心身をむしばみ、事件や事故を引き起こすなど、社会に大きな不安を与えています。

近年、乱用が急速に拡大している『危険ドラッグ』は、たとえ合法と称していても、麻薬などと同様の健康被害のおそれがあります。

麻薬などの乱用の恐ろしさを認識し、不正な薬物には、「近づかない」「近づけない」ことが大切です。

みんなで、麻薬・覚醒剤・大麻などの乱用を根絶しましょう。



薬物乱用
ダメ。ゼッタイ。
「NO」と言える
勇気を

(生活環境課)

西防災交流センター

☎854-1673 ☎854-6199

筆遊び書き方教室

実生活で役立つ小筆の書を書いてみませんか。
テーマ：封筒やはがきの宛名書きに挑戦してみよう
時10月8日(火) 13:30~15:30
料100円
持習字道具一式
定20人(要申込)
講師 大地京子



歌声広場

なつかしい歌をにぎやかに歌い上げましょう。
時10月19日(土) 15:00~16:30
料200円
持飲み物
講師 高瀬幸之、寺田智子



たまひよクラブ (リトミック)

親子で一緒にいろいろな遊びを楽しみましょう。
時10月22日(火) 「お祭りをしよう」
 たまごクラス 10:00~、ひよこクラブ 11:00~
対未就園児親子
 たまごクラス(1歳前後)、ひよこクラス(2歳前後)
料100円(初回のみ400円)
持運動のできる服装と靴(親子とも)
講師 大竹美枝子、南村文

東防災交流センター

☎854-4138 ☎854-3389

あかちゃんリトミック ~遊び探検隊~

音楽に合わせて親子で一緒に体を動かして楽しい時間を過ごしてみませんか。
時10月11日(金)、11月8日(金) 10:00~11:00
対未就園児親子(1~11か月) **料**100円/回
持バスタオル **定**16組(要申込) **講**師 大竹美枝子、南村文

ふるさとハイキング (共催：阿戸公民館)

三石山の自然や景観を楽しみながら、秋風に誘われてハイキングを楽しみませんか。
時11月2日(土) 10:00~13:00 ※雨天中止
 (中止の場合、当日8:00時点で決定し、連絡します)
所三石山(集合場所…町民グランド熊野高校側駐車場)
持飲み物、タオル、軽食、敷物、雨具、運動靴
定15人(要申込)
講師 あと山楽会、ウォーキンググループ阿戸歩こう会

遊び心習字教室

習字の基礎「とめ、はね、はらい」などを分かりやすく学ぶことができます。
時11月6日(水) 13:30~15:30 **料**100円
持習字道具、半紙、雑巾、新聞紙
定14人(要申込) **講**師 堀野眞理子

元気アップ!!ストレッチ体操教室

健康のために無理なく続けられて、身体の不調も改善される健康運動法と一緒に体験しませんか。
時11月11日(月) 13:30~15:00 **料**100円
持運動のできる服装と靴、タオル、飲み物 **定**15人(要申込)
講師 健康運動指導士・介護予防運動指導士 大野都弥子

絵本のひろば

~コウモリと魔女が待っている絵本のおへやに、ようこそ~
 ハロウィンの本をたっぷり楽しもう。カボチャランタンを目じるしに来てね。
 ※出席シールを集めると素敵なプレゼントがもらえるよ。
時10月26日(土) 12:00~13:00 **対**幼児~小学生
講師 読み聞かせボランティア 子ぐま絵本の会

シルバーカレッジ ~ハッピーストレッチ~

介護の予防にもなる家でできるストレッチ体操を習ってみましょう。
時10月28日(月) 13:30~15:00
持運動のできる服装と靴、タオル、飲み物 **定**80人(要申込)
申事務室に参加申込書を提出(先着順)
講師 健康運動指導士・介護予防運動指導士 大野都弥子

本deお茶会

「4TEEN」石田衣良 新潮社
 友情、恋、病気、死。出会ったすべてを精一杯に受けとめて成長してゆく14歳の中学生4人組。直木賞受賞の瑞々しい物語をお茶しながら味わってみませんか。
 ※読まずに参加も大歓迎です。(希望者に10冊貸出あり)
時11月2日(土) 13:00~14:30
講師 読み聞かせボランティア 子ぐま絵本の会

ハーブシロップづくり教室

~エルダーフラワーコーディアルを作ろう!~
 これからやってくる本格的な寒さに負けないためにも、ハーブの力でカラダとココロを穏やかに整えましょう。
時10月21日(月) 10:30~12:00
料1,100円(材料費込) **定**12人(要申込)
講師 JAMH日本メディカルハーブ協会
 シニアハーバルセラピスト 桑原さやか

きめこみ教室

やわらかい下絵ボードに縫わずに目打ちでミゾになぞって入れるだけで簡単に。ハロウィンのかわいいきめこみです。
時10月29日(火)、30日(水) 13:30~15:30
対2日とも参加できる人
料参加費…100円/回
 材料費…A1,155円
 (ミニフレーム込みの場合は1,815円)
 B1,628円

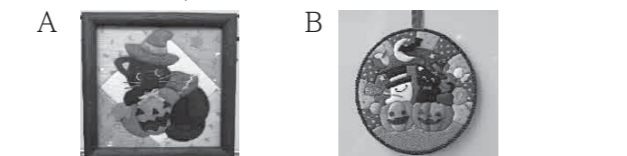

※見本は、東防災交流センターにあります。
持はさみ、目打ち、手拭き、材料を入れる空箱
申10月18日(金)まで
定10人(要申込) **講**師 香谷京子

ゼロの日運動

0のつく(10・20・30)日はテレビゲーム・スマホを控え、くまどくおよび家族のだんらんを通して絆を深めましょう。

町公民館

☎854-3111 ☎820-5820

はじめてのヨガ

深い呼吸とゆったりとした動きで優しくカラダをほぐしてみよう。カラダが硬い人の参加もお待ちしております。
時10月15日(火) 10:00~11:30 **料**100円
持運動のできる服装と靴、タオル、飲み物 **定**25人
講師 健康運動指導士 大迫すみえ

四季の料理教室

旬のきのこを使った炊き込みごはん、柿を使ったデザートなどで秋の味を楽しみませんか。
時10月16日(水) 9:30~13:00 **料**600円
持エプロン、ふきん、持ち帰り容器 **定**20人
申10月10日(木)まで **講**師 桐木みね子

からくりカレンダー作り

自分の好きな絵ながみをかいて、年末に向けて自分だけのからくりカレンダーを作ってみませんか。
時10月24日(木)、31日(木) 10:00~12:00
対2日とも参加できる人
料500円
持小筆、墨、硯、顔彩、赤黒の細マジック
定15人 **申**10月16日(水)まで
講師 山城恵美子

はじめての小筆字講座

小筆で文字を書く機会を増やしてみませんか。封筒やはがきの宛名書きを練習してみよう。
時10月28日(月) 13:30~15:30 **料**100円
持習字道具 **定**20人 **講**師 大地京子

バラの栽培講座

~冬作業で来春の開花に差をつけよう~
 冬作業の全般について、剪定、つるバラ誘引、鉢の土替え、施肥、消毒などを学びましょう。
時11月1日(金) 13:30~15:30
料100円 **持**筆記用具 **定**20人
講師 日本園芸協会認定 ローズコンシェルジュ BARAYA雅美

詐欺被害にあわないために

~インターネット利用犯罪の現状と対策~
 スマホなどで、インターネットを狙った詐欺が増加しています。詐欺の内容や対策などを知り、詐欺にあわないように予防しましょう。
時11月12日(火) 10:00~11:30 **定**30人
申11月5日(火)まで **講**師 広島警察本部サイバー犯罪対策課

【ミニ・ビブリオバトル in くまどくフォーラム】
~観覧者を募集します~
 ミニ・ビブリオバトルinくまどくフォーラムの出場者(バトラー)による本の紹介に対して、質問したり、「一番読みたくなった本(チャンプ本)」を決める投票ができます。
時11月2日(土) 9:00~13:30 **定**50人
申10月18日(金)まで

ミニ・ビブリオバトルってなあに?
 自分のお気に入りの本の魅力を4分間の中で紹介して、最後に紹介された本の中から「一番読みたくなった本(チャンプ本)」を決める書評ゲームだリント

いつでも どこでも だれでも 開館時間：10:00~18:00

図書館だより

☎855-6710 ☎855-6711

図書館ホームページ

催し物のご案内

おはなし会
 絵本の読み聞かせや紙芝居など行います。
 ※出席シールを集めると素敵なプレゼントがもらえるよ。
時10月12日(土)、19日(土)、11月2日(土) 15:30~16:00
講師 読み聞かせボランティア 子ぐま絵本の会
 図書館職員

0・1・2・3歳のおはなし会
 絵本の読み聞かせや手遊び、ふれあい遊びなど行います。
時10月23日(水) 11:00~11:30
対0~3歳児親子
講師 読み聞かせボランティア めだか絵本の会
 図書館職員

10	日	月	火	水	木	金	土
			1	2	3	4	5
	6	7 休	8	9	10	11	12
	13	14 休	15 休	16	17	18	19
	20	21 休	22	23	24	25	26
2024	27 休	28 休	29	30	31		

11	日	月	火	水	木	金	土
						1	2
	3	4 休	5 休	6	7	8	9
	10	11 休	12 休	13	14	15	16
	17	18 休	19	20	21	22	23
2024	24 休	25 休	26	27	28	29	30

図書館カレンダー(■は休館日)

今月のテーマ展示

おとな 「○○の秋み一つけた！」
 読書、食欲、スポーツ、芸術などなど。
 涼しい秋を満喫しましょう!

こども 「はしる はしる はしる」
 かぜをきってビュ~~~~ン!

「この本、よかった！」(134) 『パンドロぼうとなぞのフランスパン』 作:柴田 ケイコ (KADOKAWA)

みなさんにもおすすめしたい「くまどく本」、今月は、くまの中央保育園からです。

寺田 羽希 (もも組)

絵の中に紛れ込んでいる泥棒や、いろいろな動物を探すのが楽しく、パン職人のおじさんが作ったパンを食べたときの、不味そうな顔が面白い。

寺田 有希 (母)

パン職人のおじさんが作るパンが不味いところが何とも言えない面白さ。また敵同士の泥棒が最終的に協力し、1つのパンを作り上げ仲良くなるところが素敵な絵本です。



(教育総務課 社会教育グループ)

ハロウィンパーティー - 仮装して西防災交流センターへ集まれ！ -

時10月26日(土) 5歳~小学生 申10月2日(水)8:30~11日(金) 事務室に申し込み(先着順、電話可) 西防災交流センター ☎854-1673



ほかにも無料で楽しめるイベントもあるよ！



★次の中から、好きな講座を2つまで選べます。

- A. ほうきスワッグ 講師あびさん B. ハロウィンリース 講師きよみさん C. LEDライトキャンドル 講師えりさん D. オリジナルカスタムペン 講師いくみさん E. マーブルおぼけのハロウィンパイ 講師618えみさん

Table with 4 columns: 時間, 定員(各回), 参加・材料費. Rows A-E with details for each activity.

地域のお祭りで「熊二銭太鼓」を披露

熊野第二小学校

8月24日(土)、807年に建立された榊森神社で行われる伝統的なお祭り『たのみ祭り』で、熊二銭太鼓を披露しました。

熊二銭太鼓は、上の学年が下の学年に動きを教えながら一緒に練習し、毎年運動会で披露しています。『たのみ祭り』には、昨年から参加していて、今年も3~6年生24人で発表しました。たくさんの拍手をいただいた子どもたちは少し恥ずかしそうでしたが、第二小学校で受け継がれている熊二銭太鼓を地域の人たちの前で披露できて、とても嬉しそうでした。

第二小学校では、「コミュニティ・スクール」の取り組みの1つとして、地域のイベントに積極的に参加し、子どもたちの様子を地域の人たちにお伝えしています。また、「地域の日」として地域の人に来校していただき、子どもたちとの活動の場も設けています。

地域の人たちとの絆を深め、連携・協働しながら一緒に第二小学校の子どもたちを育てていきたいと思っています。



▲「熊二銭太鼓」を披露している様子 (教育総務課)

奉仕作業をしました

熊野東中学校

8月24日(土)、夏の強い日差しが残る中、PTA奉仕作業を行いました。

この日は登校日と設定し、生徒は部活動単位で割り当てられた場所の除草と清掃を行いました。作業は午前中の1時間でしたが、気温・湿度ともに高く、みんな汗びしょりになりながらも「自分たちの学校をきれいにしよう」「2学期から気持ちよく登校するために」と一生懸命がんばりました。

多くの保護者の参加もあり、十数台の草刈り機で中学校の敷地ほぼ全域の草を刈り、生徒と一緒にグラウンドやテニスコート、道路際の除草、校舎内の清掃など、たくさんの協力をしていただきました。ありがとうございました。

作業を終えたときの“がんばって掃除をやりきった”表情はとてもさわやかで、作業後に集めたクラブハウス前には、とても素敵な空気が流れていました。

中学校がとてもきれいになったのも嬉しいですが、何よりみんなが一致協力して一生懸命がんばってくれたことがとても嬉しい1日でした。



▲一生懸命、奉仕作業をがんばる生徒たちの様子 (教育総務課)

オープンスクールを開催しました

熊野高等学校

この地に (341)

8月20日(火)、中学校3年生と保護者を対象にオープンスクールを開催しました。

全体会では「県内唯一の芸術類型」「やりたいことに打ち込めるカリキュラム」などの教育課程の特徴と、多様な進路実績について説明しました。部活動紹介では、箏曲部と音楽部の演奏や運動部生徒の実演を交えた紹介で、生徒の生き生きとした姿を見せることができました。また、芸術類型アートディレクションコースが熊高祭で取り組み、9月末までエディオンピースウイング広島に展示されていた「キッズゲルニカ」の制作を通してコースの魅力について説明しました。

大書パフォーマンスを鑑賞した後、各教室に移動して高校の模擬授業を体験してもらい、その後は、心配されていた天気もなんとか持ち、部活動体験・見学会も行うことができました。

アンケートでは「明るい学校のイメージがわかった」「本校に入学したい」などの意見が寄せられました。来春、ぜひお待ちしております。



▲オープンスクール・大書披露の様子 熊野高等学校 ☎854-4155

人権とわたし

「ちいともやもやジェンダー川柳コンテスト」受賞作品を紹介！ -Part. 1-

性別に関する固定概念(ジェンダーバイアス)の解消に向けた県主催の取り組みとして、エソール広島と連携して昨年度開催された「ちいともやもやジェンダー川柳コンテスト」の受賞作品を紹介します。

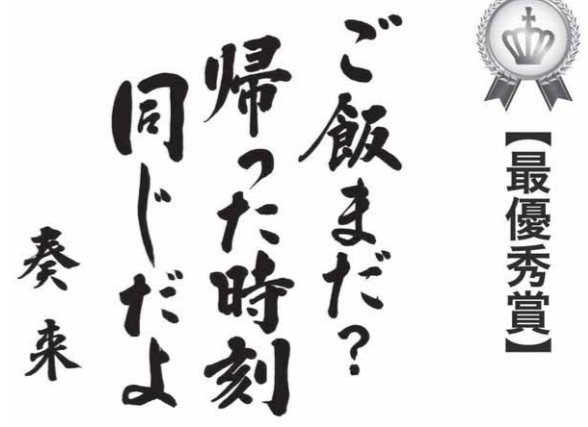

作者のコメント

父と母は家に帰ってくる時刻が同じくらいなのに、母が夕食を作っています。父が母に「ご飯まだ?」と言うのを聞いて、もやもやしました。(10代女性)



◀エソール広島ホームページ

出典: もやもや解消読本

(広島県環境県民局わたしらしき方応援課発行) (生活環境課)

定家様が伝えた文化 - そうだったのか藤原定家さん -

【中期】10月1日(火)~14日(月・祝)、【後期】10月16日(水)~11月4日(月・休)

鎌倉時代を代表する歌人・藤原定家が確立した独自の書風「定家様」の約800年に渡る歴史を紹介いたします。

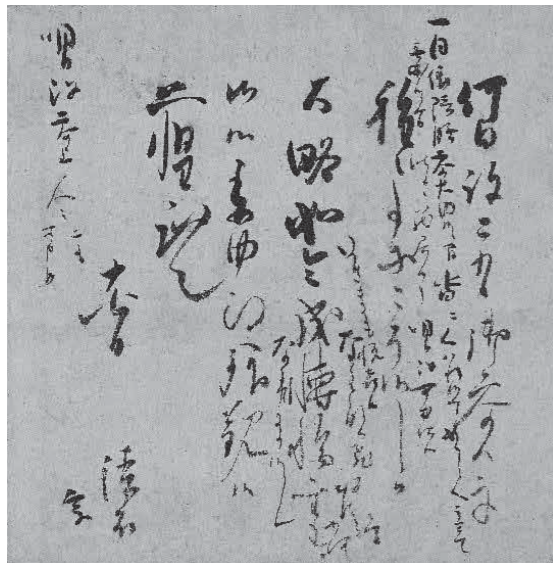

藤原定家筆 書状 個人蔵【中期展示】

展示室でのギャラリートーク
作品を解説します

時 毎週土曜日、祝日 13:30~

¥無料(要入館料)

講師 当館学芸員



◆入館料◆

大人:800(600)円 小中高生:250(200)円
※()は20人以上の団体料金

● 令和6年秋 筆の里工房開館30周年記念展作品紹介 ●

つながる定家様

藤原定家が作り出した「定家様」の書風は、定家が亡くなった後も、定家を尊敬する多くの人たちによって、現代まで800年もの間、書き継がれました。

右の写真は、定家の子孫、冷泉為理の書です。今から160年ほど前、明治維新の頃を生き抜いた人物です。家の繁栄を縁起のよい鶴になぞらえて詠んだ歌を書いています。

この頃の定家様は、線の太さと細さの変化が極端になっています。定家様は、定家の文字をそれぞれの時代に合わせてアレンジすることで書き継がれてきたのです。

平成6年に開館した筆の里工房は、9月に30周年を迎えました。その記念特別展「定家様が伝えた文化-そうだったのか藤原定家さん-」が、現在開催中です。

記念シンポジウム
「定家様の書とフォント」

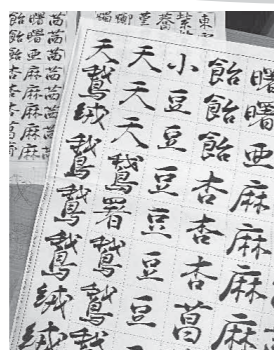

フォントとは、活字やコンピュータ上で利用できる書体データのことで、定家の書をもとにつくられた「かづらぎフォント」の制作秘話や、文字デザインにかかわるクリエイターを招いて筆文字の魅力と可能性について話します。

難しい話ではありませんので、気軽にご参加ください。
時 10月13日(日) 13:30~15:00
¥無料(要入館料) 定 100人(要申込)
講師 西塚涼子(アドビ プリンシパルデザイナー)
阪本圭太郎(株)モリサワ デザイン企画部部長
増田浩之(株)モリサワ エグゼクティブタイプデザイナー
コーディネーター 名見耶明(筆の里工房副館長)

室井滋 朗読会&トークライブ

時 11月17日(日)

①11:00~12:00、②14:00~15:00

¥500円(要入館料)

定 各回100人(要申込)

申【PAL会員】10月3日(木)9:30~

【一般】10月17日(木)9:30~

※電話受付のみ

※PAL会員優先受付期間中に定員に達した場合は、一般受付はありません。



冷泉為理筆 和紙懐紙 筆の里工房蔵【通期展示】

相談

~各種相談についての秘密は厳守します。気軽にご相談ください~

相談	日時・場所	相談員	内容	申込・問い合わせ先
消費生活相談	毎月~金曜日 10:00~12:00 13:00~16:00 ※月、水曜日は相談員が対応 ※14日(月)は祝日のため、 15日(火)に振り替えます。 所 生活環境課	消費生活相談員	消費者トラブル	所 消費生活相談窓口 (生活環境課内) ☎820-5636
行政書士 電話相談	時 10月1日(火) 10:00~16:00 所 電話相談のみ	行政書士	相続・遺言に関する こと、土地利用に関する ことなど	所 広島行政書士会 ☎249-2480
人権 ホットライン	時 10月15日(火) 10:00~12:00 13:00~15:00 所 電話相談のみ	人権擁護委員	人権侵害、 身の回りの悩み事	所 生活環境課 ☎820-5606
無料行政相談	時 10月16日(水) 10:00~12:00 所 中央ふれあい館	行政相談委員	行政全般に関する要 望・意見	所 総務課 ☎820-5601
無料法律相談	時 11月14日(木) 13:15~17:00 所 役場 ※相談内容によって受けられ ない場合があります。	弁護士	法律問題の相談【要予約】 ※1組40分以内 ※相談に関する書類が ある人は持参	所 生活環境課 ☎820-5606 ※10月21日(月)から予約 受付開始(8:30~17: 00、土日祝を除く)

お知らせ

行政書士による無料相談会があります

広島県行政書士会では、無料相談会などを実施しています。法律・制度の知識を持った行政書士が専門家の目線でみなさんの相談にお答えします。

【一日無料相談会】

▷内容

相続・遺言に関すること、土地利用に関することなど
時 10月15日(火)、16日(水) 10:00~16:00
所 紙屋町シャレオ中央広場(広島市中区基町地下街)
所 広島県行政書士会 ☎249-2480



◀詳細・他会場での開催については、
広島県行政書士会ホームページを
ご覧ください

【1日無料法律手続相談会(広島支部)】

▷内容

相続・遺言に関すること、営業許可に関する
こと、外国人の在留資格に関することなど
※会場でエンディングノートを配布します。
時 10月20日(日) 10:00~18:00
所 イオンモール広島府中2階 スカイブリッジA
所 現地受付(電話にて予約受付も可)
所 広島県行政書士会広島支部
☎836-7816(重竹)
(総務課)

お知らせ

熊野町防災・減災まちづくり会議
令和6年度第3回を開催します

町では、防災・減災まちづくり条例を制定し、町と町民の協働による災害に強いまちづくりを推進するため、「熊野町防災・減災まちづくり会議」を開催しています。防災について一緒に学んで、考えてみませんか。 ※全5回シリーズ第3回

○第3回「防災士で備える」

※第3回では、町内在住防災士のフォローアップを行います。

時 10月26日(土) 14:00~16:30

所 町民会館集会所

対 町内在住の防災士 定 30人(要申込、先着順)

講師 神戸大学名誉教授 日本防災士会理事長
室崎益輝

申 町 防災安全課 ☎820-5631

募集

自衛官を募集しています

一般曹候補生

▷ 応募資格 18歳以上33歳未満
▷ 受付期間 11月28日(木)まで
▷ 試験期日 12月7日(土)~12日(木)
※上記のうち指定された日

詳しくは、自衛隊広島
地方協力本部へお問い
合わせください。



所 自衛隊広島地方協力本部 東広島地域事務所
☎422-4252

(防災安全課)



熊野町の火災と救急

火災件数 0件 死傷者 0人
救急件数 112件 搬送人員 97人
※緊急車両の通行に支障となる不法駐車はやめましょう。



「亀趺墓」が熊野町重要文化財に指定されました

呉地にある「亀趺墓(孫井田庄三郎墓)」が町の重要文化財(指定第15号)に指定されました。



▲亀趺墓の亀と台座

この亀趺墓は1864年以降に建てられたもので、台座(基礎石)の四面には波文が彫られ、亀の躍動感をより一層引き立てています。造形もさることながら、「熊野筆の礎を築いた孫井田家の者の墓である」という面も含め、町の重要な文化財であると言えます。

孫井田庄三郎は、榊山神社の九十九段の石段を寄進した孫井田庄次郎の弟であり、庄三郎自身も榊山神社に石玉垣を寄進しています。

亀趺墓の意匠から、当時、いかに熊野の筆産業が栄えており、財を成したか、その様子が伺えます。

(産業観光課)



町有地を売却します(申込先着順)

町が所有する土地を申込先着順により売却しています。当該物件は一般競争入札で不調となったことから先着順としており、問い合わせいただいても、すでに受付を終了している場合や売却済みの場合がありますので、ご了承ください。

【対象の土地】

所在地	川角一丁目641番1
面積	3,155.37㎡
地目(現況)	雑種地
用途地域	第1種中高層住居専用地域
売却価格	59,360,000円



所在地	中溝一丁目1768番3
面積	240.67㎡
地目(現況)	雑種地
用途地域	市街化調整区域
売却価格	8,680,000円



☑申込要領を財務課で配布します(町ホームページにも掲載)。

なお、申込は郵送(簡易書留)または直接持参の方法により受付します。

☎財務課 820-5632



◀町ホームページはこちら



広島圏都市計画用途地域に関する都市計画の変更原案が閲覧できます

広島圏都市計画用途地域に関する都市計画の変更にあたり、本町の変更箇所をまとめたものを閲覧できます。

詳細は、町ホームページをご覧ください。



◀町ホームページはこちら

時10月1日(火)~15日(火)

平日8:30~17:15(閉庁日を除く)

☎都市整備課 820-5608



熊野町教育委員会委員を選任しました

9月の町議会定例会において、熊野町教育委員会委員として、大竹美枝子さんの任命(再任)が決定されました。

これにより、10月1日からも引き続き、町の教育行政の推進にご尽力いただきます。(総務課)

広告

アスベスト調査・分析はおまかせください

改修・解体工事に前にアスベスト(石綿)の含有事前調査が義務化されているのをご存じですか?

有資格者が『信頼できる調査』『丁寧な対応』でお手伝いします。

アスベスト検査機関
株式会社生体分子計測研究所
Tel: 082-431-4521

東広島市鏡山3丁目13-60サイエンスパーク内
定休日/土、日曜日、祝日



分析サンプルのお持ち込みや、現場での採取・調査にも対応!
分析料金 25,300円(税込)~
※「広報くまの」からの依頼 3,000円引き!



国際ソロプチミスト 第17回愛のチャリティーバザー

第17回チャリティーバザーを開催します。みなさん誘い合わせのうえ、ぜひご来場ください。

なお、収益金の一部は能登半島地震被災者に寄付されます。

時10月27日(日) 9:30~16:00

所西防災交流センター

☎国際ソロプチミスト熊野事務局

☎854-4785

(教育総務課社会教育グループ)



Let's チャレンジ ~曜日と教科の紹介「金曜日」と「図工」~



金曜日

お金(親指と人差し指の先をつけて輪を作る)の手話を表現し、手首をひねるように軽く振る。

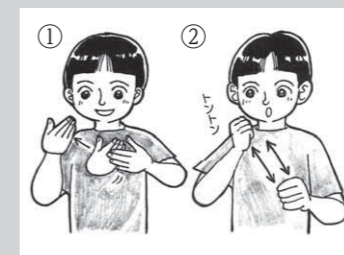

図工

①手をキャンパスと筆に見立て、絵を描く。
②かなづちで釘を打つ動作で物を作ることをイメージ。

==およろこび==

(8月届け出分・敬称略)

村岡 初海(呉地)
原田 風季(〃)
村上 仁一郎(出来庭)
福山 颯大(〃)
野島 来斗(萩原)
中本 昂(城之堀)
中本 響(〃)
GAUTAM OCEAN(〃)
神門 詩唯菜(新宮)
國本 紗奈(川角)

==おくやみ==

(8月届け出分・敬称略)

上松 靖雄(83・呉地)
能登 チエ子(85・出来庭)
平下 圭子(86・〃)
古多部 秀利(86・中溝)
尺田 秋代(98・〃)
佐々木 春三(75・萩原)
福垣内 梨子(84・〃)
藤川 美晴(77・〃)
立花 久美子(68・城之堀)
西村 富美雄(83・〃)
西田 好子(94・貴船)
重村 信幸(76・〃)
中西 壽美(84・柿迫)
矢崎 政志(88・東山)

およろこび・おくやみコーナーに掲載を希望する人は、税務住民課へ届け出る際にお申し出ください。(税務住民課戸籍住民グループ)

納税(町税等)

今月の納期限 10月31日(木)

町・県民税(普徴)	第3期分
国民健康保険税(普徴)	第4期分
後期高齢者医療保険料(普徴)	第4期分
介護保険料(普徴)	第4期分

※納付忘れのない便利な口座振替をご利用ください。

町の人口と世帯数

令和6年8月31日
(前年同月比較)

人口: 23,485人 (-38)
男: 11,351人 (-16)
女: 12,134人 (-22)
世帯数: 10,864世帯 (+94)

(住民基本台帳)

【熊野町役場開庁日時】

平日 8:30~17:15
(土、日、祝日、年末年始は休み)

役場の電話番号

総合案内(休日や夜間) ☎820-5600 ☎854-8009

ホームページアドレス
https://www.town.kumano.hiroshima.jp
(携帯電話用アドレスも同じ)
右のバーコードを読み取り機能付き携帯電話で読み取ってください。

総務部	防災無線放送再生ダイヤル
総務課 ☎820-5601	☎820-5640
政策企画課 ☎820-5634	※放送後24時間以内の内容
財務課 ☎820-5632	
産業観光課 ☎820-5602	建設農林部
	建設課 ☎820-5607
	都市整備課 ☎820-5608
住民生活部	農林緑地課 ☎820-5638
税務住民課 ☎820-5604(住民)	下水道課 ☎820-5609
☎820-5603(税務)	
収納管理課 ☎820-5639	教育委員会(教育部)
防災安全課 ☎820-5631	教育総務課 ☎820-5620
生活環境課 ☎820-5606	教育指導室 ☎820-5621
	教育委員会 ☎855-1110
健康福祉部	
社会福祉課 ☎820-5635	議会事務局
高齢者支援課 ☎820-5605	☎820-5630
子育て支援課 ☎820-5623	
健康推進課 ☎820-5637	会計課
	☎820-5612
	広島県水道広域連合企業団
	熊野事務所
	☎820-5610

今月の題字



熊野中学校2年 今村 莉桜さん



熊野中学校3年 世良 樹さん



熊野中学校1年 増田 陽乃羽さん



【評】力強く、伸びやかな作品で、始筆から終筆まで集中して書けています。特に次の画へのつながりがしっかりと意識できており、力を徐々に抜き、軽くはねる部分も丁寧です。

【評】この作品は、楠に焦点を当てて描いた鉛筆デッサンです。木の樹皮の質感をよく捉え、鉛筆の濃さを使い分けながら精密に描いた完成度の高い作品です。

熊野の魅力 見つけた

#地域おこし協力隊

8月23日(金)、筆まつりPRのため、初めてマツダスタジアムに行ってきました!これまで「カーブ無しに広島」の戦後復興は語れない」という言葉を何度も耳にしていたのですが、ファンを越えて家族のように温かいカーブ愛を実際に目の当たりにし、その意味



をより深く理解できた気がします。想像していたよりも多くの方が熊野筆の試し書きコーナーで立ち止まってくださり、「優勝」の文字や好きな選手の名前を書いたりと楽しんでいらっしゃいました。今回の経験で、筆の魅力を再認識。熊野筆をもっと広めていきたいと思いました。

熊野職人Instagram
@kumano_shokunin



熊野町公式アカウント
@kumano_town_official



筆の駅ミニギャラリー

● 仿古堂企画展 前期 (筆ラベルとかな書)

時10月5日(土)~27日(日) ※会期中無休

第90回筆まつり『大作席書』へ高木厚人先生が出演されたことに合わせて企画しました。

【展示作家】安東聖空 植村和堂 榎倉香邨 川北春江 桑田笹舟 鈴木翠軒 田中塊堂 比田井小琴 堀桂琴

岩永栖邨 黒田賢一 佐藤芙蓉 清水透石 高木厚人 三宅相舟 村上俄山 吉田久実子

熊野町観光案内所「筆の駅」 熊野町出来庭10-6-24 ☎855-1123 (いいふみ)

開10:00~16:00 (各展示の最終日は15:00閉場) 休水曜日、第3日曜日 ¥無料

※ギャラリーのご利用については、お問い合わせください。

切り取って、電話機などに貼ってお使い下さい。

防災無線放送再生ダイヤル
082-820-5640
(放送終了後24時間自動消去)

子育て支援情報アカウント
LINE
QRコード

熊野町公式アカウント
LINE
Instagram
QRコード



「広報くまの」は再生紙と、認定を受けた環境にやさしい環境対応型インキを使用して印刷されています。



分かりやすく、読みやすく、間違えにくいユニバーサルデザイン書体を使用しています。

