

8

令和6年(2024)

くまの まの



あの日を忘れないように...





後藤将起選手(熊野町出身)



家族5人でつかんだ夢のチケット

このパリを目指して、広島に家族を残して東京へ行ったので、出場が決まったとき、まずは家族に伝えましたね。子どもたちには寂しい思いをさせたし、何より妻には3人の子どもたちを任せきりにしてしまいました。なので、家族5人で戦って手に入れることができたパリへのチケット、とても嬉しかったですね。

ブラインドサッカーとの出会い

目が見えなくなって1年くらい引きこもっていたんです。でも子どもたちに誇れる何かを身につけたいと思い、資格を取るため盲学校へ通い出したとき、偶然広島のブラインドサッカーチームが練習していたんです。それがきっかけでしたね。サッカーの経験があるので、始めてすぐにドリブルもシュートもできました。でも相手がいる状態では、コート縦横無尽に転がるボールに全く触れない、自分がどこにいるかわからなくなって、コート外にいたこともあったくらいです。



7月7日に行われたダイセルジャパンカップ2024in大阪(後藤選手は中段左から2人目)
提供：鯨部春雄/日本ブラインドサッカー協会

ブラインドサッカーの魅力

まるで見えているかのような動きをする選手がいるんですよ。そういった選手を目の当たりにすると、自分も見えない立場に居るからこそ、すごいと感じますね。

日本代表選手にもいますよ。最年少の平林選手なんですけど、ススースと相手選手の間を通り抜けていくんです。負けてられないですね。



盛り上がるのは野球の話!?

チームメイトと遠征の時とか特に盛り上がるのは野球の話ですね。

サッカーのテレビ中継なんかはプレー状況が全くわからなくて(笑)。ラジオでもボールの動きしか分からなくて…。やっている身としては他の選手の動きとか、どこを攻めているのかとか、気になりますからね。

でも野球の場合、特にラジオの実況がものすごく丁寧で細かくて。見えていないはずなのに、状況が鮮明に頭に浮かぶんですよ。ラジオは1球1球きちんと説明してくれる。だからかな、シーズン中は野球の話題が多いです。

左右両方の足どちらからでも繰り出される力強いシュートが魅力の後藤選手
提供：鯨部春雄/日本ブラインドサッカー協会



さあ、パリまであと1か月!

目指すは王者ブラジルを倒し、金!

これまでパリを目指して練習に励んできました。ブラジルに限らず、どのチームも強いんです。でも、やるからには、もちろん金メダルを取りに行きたいと思います。

家族もパリへ応援に駆けつけてくれるんです。これまでたくさん苦勞をかけてきました。そして今も、離れていても支えてくれています。家族5人でこの目標に向かって戦ってきたんだから、力を合わせてがんばっていききたいと思います。

注目のパリパラリンピック!

ファンの人たちへ一言

ブラインドサッカーって国内での競技人口が少ないんですよ。だから、パラリンピックで結果を残して、少しでも多くの人たちに興味を持ってもらいたいと思います。

また、自分に憧れてくれる人が増えてくれると嬉しいですね。応援よろしくお願ひします。

開幕戦は9月1日(日)
18:30~(日本時間)、
コロンビアとの対戦だ
リンク
みんなで日本代表に
エールを送るリンク
がんばれば後藤選手!
がんばれば日本代表!



ブラインドサッカー(ブラサカ)ってなあに?

視覚に障害がある選手が行う5人制サッカーで、音が出るボールを使ってプレーします。

キーパー以外(FP)は全員、全盲の選手で、「ボイ」という合図を出しながらボールを奪い合います。コート外には、監督とガイド(ゴールの位置と距離や角度を伝える人)がおり、選手同士の声のかけ合いも含めたコミュニケーションがカギになります。

※「ブラインドサッカー」と「ブラインドフットボール」は同一競技です。

国内での名称は「ブラインドサッカー(ブラサカ)」、パラリンピックでの正式競技名は「ブラインドフットボール」になります。



▲詳しいルールはこちらから

熊野町民夏祭り

日時 8月14日(水) 16:00~21:00
※ 荒天中止
会場 町民グラウンド
駐車場：第三小グラウンド、第四小グラウンド、西防災交流センター
【注意事項】 駐車場には限りがあります。周辺への違法駐車は絶対にしないでください。

イベント内容		(【総合司会】 大本祐子、住本明日香)
16:00~	開場	20:00~20:20 花火大会 夏の夜空に咲き誇る300発の花火は圧巻です!
17:00~	開会式	スペシャルライブ
17:50~、19:30~	盆踊り	16:30~ MouthPeace (ロックバンド)
	みなさん、ぜひ浴衣で踊りませんか? 夏の思い出を一緒に作りましょう♪	17:30~ 久遊華 (和太鼓)
		18:45~ 佐々木リョウ (シンガーソングライター)
浴衣を着て来場した先着200人に、夏祭り当日有効の『500円クーポン券』を配布します!! (配布時間: 17:30~) 浴衣の着付けサービスを実施しているので、自分で着付けができなくても大丈夫♪ 時15:30~17:00 所町民体育館内フロア ¥無料 ※レンタル浴衣もあります(数量限定)。		



わずか76年後には、日本の人口が今の半数に減少すると見込まれるなか、“ふるさと熊野”を子や孫に残すために、私たちには今できることがあります。個性豊かな文化を活かした魅力的なまちづくりも、移住する場所、住み続ける場所として人々をまちに惹き付ける大切な取り組みの一つのほうです。熊野町は筆産業とそれにより培われた文化芸術が息づくまちです。このソフトパワーを活かし、この地に住む人々がつながり、まちと文化を未来につなげるため、都市公園と観光交流拠点施設の建設を進めています。

今月号では、観光交流拠点施設（建物）の設計者の選定方式、経緯および結果などを紹介します。

建築設計者の選定は「公募型プロポーザル」と呼ばれる方式で行いました（関連記事：広報くまの6月号）。町は設計提案の募集に際し、6つの事柄を掲げ、この施設の活動を通じて実現を目指す姿を示しました。

- 発想力や創造力を発揮した創作活動が協働して展開され、演出される。
- 新しい自分を見つける自律的な探求の取組がなされる。
- 多彩なアート活動を通じて「くまのらしさ」がデザインされ、発信される。
- 自然・くらし・文化・産業が調和した「くまのの魅力」が再確認され、磨かれる。
- 「そこに居るだけ」の心地よさと価値観が実感でき、たおやかさや寛容さが醸成される。
- ミュージアムを含めた全体空間のなかで、国や地域、世代を超えた交流の輪が広がる。

選定審査を公平・公正に行うため、あらかじめ、選定の基準や方法、外部の有識者6人で構成する選定委員会の設置などを公表しました。一次審査（評価テーマに沿った書類審査）で応募36作品から6作品に絞り込み、令和4年9月に公開の場で実施したヒアリング（建物模型を用いた各提案者からの説明や質疑応答）を踏まえ、二次審査を行いました。

その結果、環境デザイン機構・角建築研究室 設計共同体（福岡県福岡市）を建築設計者に選定し、基本設計および実施設計を行いました。



▲公開ヒアリング風景

建築設計者選定委員会会長のコメント

広島大学大学院 先進理工系科学研究科
教授 田中貴宏さん

委員会で最終的に選定した提案は、熊野の代表的景観である「里山」を大事にしつつ、その中に「創造や交流の場」を配置するというもので、熊野の自然とこの場に來られる人々への優しさを感じられる、優れた建築です。このような建築が熊野に誕生することは、とても楽しみです。

ところで、「生きた建築」という言葉がありますが、建築は、地域のみなさんに使われ、愛されて初めて「生きた建築」となります。この建築が完成したら、町民のみなさんの番です。この建築を使いこなし、みなさんの手で「生きた建築」にしていただけることを期待しています。



建築設計者のコメント

環境デザイン機構・角建築研究室 設計共同体（福岡県福岡市）

プロポーザルでの提案は、施設運営の基本的な考え方を可視化したものです。それをベースに町当局や筆の里工房の担当者のほか、町民のみなさんとも対話を重ねつつ、利用される人々の楽しまれている姿、屋内外の空間が創造的に使われている様子を思い描きながら実施設計にあたりました。資材価格の上昇で、設計者の知恵と工夫が試されるなか、このプロジェクトに関わることができ、光栄に思います。

9月号では、建築設計について熊高生や町民のみなさんからいただいた意見、それらの反映や施設の特徴などを紹介します。

◀ 提案書の一部

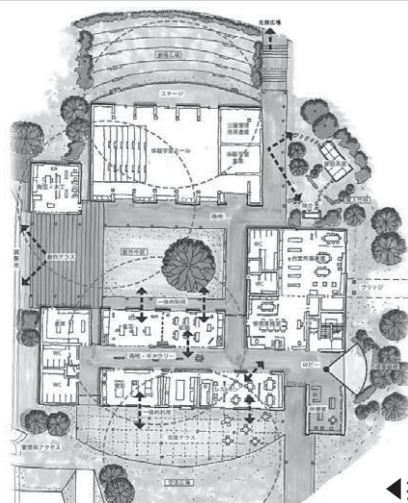

◀ この連載特集の記事は町ホームページでご覧いただけます。



☎ 企画政策課 820-5634

熊野町によろこそ！ ビーバース侑さん

“熊野町地域おこし協力隊”のビーバースさんに、ふでりと一緒にインタビューしました。

Q. なんで熊野を選んでくれたんだリン？

A. “アートで町おこし”に魅力を感じて…

『熊野筆×アート×地域おこし』という募集を見て、一目でこれだ！と思いました。

熊野町は、“熊野筆”という他にはない魅力的な強みを持っていて、地域おこし協力隊として活動するにあたってのイメージが付きやすかったことが一番の理由です。



Q. 地域おこし協力隊って何をしているんだリン？

A. “筆の都 熊野町”を海外へ！

国内にとどまらず、広く海外へ伝統工芸品“熊野筆”、そして、“筆の都 熊野町”の魅力を発信するため、英語の記事や動画を作成しています。

筆司さんを中心に、いろいろなモノづくりへと広がっていただければと思っています。



Q. 熊野町の第一印象を教えてくださいリン♪

A. どこを見ても山・山・山！！

自然が多く、空気がきれいで、自転車で町内を走るのがとても楽しいです。家から役場へ出勤する道中も、自然にあふれていて、昔ながらの家が並ぶ風景に新鮮さを感じています。また、お好み焼き屋さんなど、個人経営のお店が立ち並んでいるのも魅力的で、行ってみたいお店がたくさんあります。

情報発信によって、町や“熊野筆”に興味を持ってもらい、伝統工芸士の減少を食い止められればと思っています。

また、SNSを使って海外の人が気軽に“熊野筆”を購入できるようなシステムを構築するのが目標です。



ビーバースさんの今後の活躍に注目だリン♪

今月号から裏表紙で地域おこし協力隊のコラムが始まるよ！お楽しみに♪

長寿、おめでとうございます

敬老会開催のご案内

長年にわたり社会の発展に貢献されているみなさんの長寿をお祝いし、感謝の気持ちを込めて、敬老会を開催します。

☑町内に住所を有する人(8月1日現在)で、令和7年3月31日時点で80歳・85歳・90歳・95歳・100歳の人
※対象者には案内状を送付します。

🕒9月15日(日) 10:00~11:30
📍町民会館(ふでりんホール)

▷内 容
式典、アトラクションなど

▷駐 車 場
会場の駐車台数には限りがあります。車でお越しの際は、できるだけ乗り合わせてご来場ください。

▷名簿について
対象者名簿は、掲載確認が困難であり、公平・公正を欠くため作成しません。

☎敬老会実行委員会事務局(高齢者支援課内)
☎820-5605

長寿祝金を支給します

☑令和7年3月31日時点で80歳・100歳の人

▷支給方法

○80歳の人
敬老会の案内状と一緒に、口座振替でお支払いするための請求用紙を送付します。請求用紙に口座番号などを記入し、返信用封筒で返送してください。

○100歳の人
高齢者支援課から別途通知します。

☎高齢者支援課 ☎820-5605



国民年金付加年金制度のお知らせ

国民年金の一般保険料に加えて付加保険料(月々400円)を納めると、将来受け取る老齢基礎年金の年額に「200円×付加保険料納付月数」が上乗せされます。

付加保険料の納付には申し込みが必要です。申込方法などについては、税務住民課または広島南年金事務所にお問い合わせください。また、マイナポータルを経由して「ねんきんネット」からオンラインで手続き可能です。なお、納付開始は申込月分からとなります。

☑国民年金第1号被保険者または任意加入被保険者
※65歳以上の人および国民年金基金に加入している人は対象外です。

☎税務住民課保険年金グループ ☎820-5604
広島南年金事務所 ☎253-7710



▲付加保険料について
(日本年金機構ホームページ)

『スマホ教室』参加者大募集！！

スマホの使い方で困っている人や、これからスマホに変更しようと考えている人を対象に、初心者から基礎から学べるスマホ教室を開催します。興味のある人はぜひご参加ください。

📍東防災交流センター
2階 防災ホール

👤12名
※全日程参加できる人

📱スマホ
※お持ちでない人には貸出もあります(数に限りがあります)。

📅8月23日(金)まで
☎高齢者支援課
☎820-5605

日にち	時間	内容
9月6日(金)	10:00~12:15 (受付9:30~)	電源の入れ方・ボタン操作の仕方を知ろう 電話・カメラを使おう
9月13日(金)		スマートフォンを安全に使うための基本的なポイントを知ろう
9月20日(金)		インターネットを使ってみよう メールをしてみよう
9月27日(金)		新しくアプリをインストールしてみよう メッセージアプリを使おう ハザードマップポータルサイトでさまざまな災害リスクを確認しよう



「家庭問題無料相談会」が開催されます

面会交流、養育費、離婚、相続など家庭のさまざまな問題に、元家庭裁判所調査官、調停委員経験者、弁護士が相談に応じます。



🕒10月6日(日) 10:00~16:00
個別相談:1人40分程度

📍広島県民文化センター 地下1階第1展示室
(広島市中区大手町1-5-3)

☑面会交流、養育費、離婚、相続など家庭の問題で悩んでいる人

👤30人(先着順)

📍公益社団法人 家庭問題情報センター (FPIC)【エフピック】広島ファミリー相談室
☎&☎246-7520
(電話受付時間 平日13:30~16:30)
✉fpichiroshima@ybb.ne.jp
(子育て支援課)

身体・知的障害者相談員にご相談ください

障害者相談員は、身体障害者や知的障害者のいろいろな相談に応じ、社会生活に必要な援助を行っています。秘密は厳守しますので、気軽にご相談ください。

【身体障害者相談員】中富ヒロ子(石神) ☎854-1049、佛圓フミ枝(初神) ☎854-3184
【知的障害者相談員】馬場 真二(平谷) ☎855-2150(障害者活動センターあゆみ内)
☎社会福祉課 ☎820-5635

第7回ノルディックウォーキング大会

誰でも無理なく、自分のペースで楽しめるノルディックウォーキング大会を開催します。ノルディックウォーキングに興味がある人はぜひ参加してみませんか。

🕒10月5日(土) 9:30~13:30(受付9:00~)
※雨天時は、室内にて講習

📍町民会館 駐車場
※参加者駐車場は役場職員駐車場です。
※駐車場には限りがあります。できるだけ乗り合わせてお越しください。

☑どなたでも
※小学生以下は保護者同伴
※託児あり

🆓無料
📱飲み物、タオル、すこくまポイント(お持ちの人)、ノルディックポール(お持ちでない人には貸し出しをします。申込時にお伝えください。)
※荷物の預かりはできません。

👤100人(先着順、要申込)
📅8月15日(木)~9月30日(月)
☎高齢者支援課 ☎820-5605

【コース】
町民会館~呉地公園~町民会館

健康クイズもあるリン♪
ぜひ解いてほしいリン♪



- 自分の体調に合わせてコースを選んでください。
- ①ノーマルタイプ基礎講習と1.5kmコース
- ②スポーツタイプ基礎講習と1.5kmコース
※負荷の強い運動のため、体力に自信のない人にはおすすりません。
- ③5kmコース
※トイレが1か所しかありません。
※原則ポールをお持ちの人、講習が不要な人

【完歩賞】
・オリジナル反射材など

シルバーリハビリ体操教室情報 いつまでも自分らしく生活するためのリハビリ体操教室です
 福地福祉会館毎週木曜13:30~14:30 ※15日(休)は休み
 福地防災交流センター1・2・3 毎週木曜10:00~11:00 ※15日(休)は休み
 福地防災交流センターA 毎週金曜13:30~14:30 ※9月6日(休)は休み
 福地防災交流センターB 毎週火曜13:30~14:30
 福地ふれあい教室 毎週金曜10:00~11:00 ※23日(休)は休み
 福地ふれあい館C 毎週月曜13:30~14:30 ※12日(月・祝)は休み ※日程に変更があることがあります。

※広報「くまの」では、町民の皆さんのお宅に広報が届くまでの期間を考慮して、おおむね発行月の11日以降から翌月10日までの行事のお知らせを掲載しています。

健康推進課 ☎820-5637

当番医

8	日	月	火	水	木	金	土
				1	2	3	
	4	5	6	7	8	9	10
	11	12	13	14	15	16	17
	18	19	20	21	22	23	24
2024	25	26	27	28	29	30	31

9	日	月	火	水	木	金	土
	1	2	3	4	5	6	7
	8	9	10	11	12	13	14
	15	16	17	18	19	20	21
	22	23	24	25	26	27	28
2024	29	30					

- ① 8月18日(日) 豊田レディースクリニック ☎855-1913
- ② 8月25日(日) 児玉クリニック ☎855-4700
- ③ 9月1日(日) 河原クリニック(坂町) ☎820-1711
- ④ 9月8日(日) 藤田小児科医院 ☎854-0707

※電話番号、特に局番をよくお確かめのうえ、おかけください。
 ※急な当番医の変更があった場合は、記載と異なることがありますのでご了承ください。
 ※診療受付時間は9:00~17:30です。(13:00~14:00は原則休診です。)

※夜間や休日に、医療機関を受診すべきか迷ったら、以下をご利用ください。
 「救急相談センター-広島広域都市圏」(24時間365日対応) #7119 または 082-246-2000
 「くまの医療でんわ相談」(平日19:00~翌朝8:00まで、
 土日祝・年末年始(12/29~1/3)17:00~翌朝8:00まで) #8000 または 082-555-8870



介護予防ボランティアポイント対象事業

子ども すくすく発達相談【予約優先】

心理職が発達相談を受け付けます。
 時8月20日(火) 10:00~11:30
 所町民会館
 持母子健康手帳
 申8月19日(月)までに健康推進課へ

子ども すくすくクラブ(育児相談)

子どもの体重・身長測定、保健師・助産師・栄養士による育児相談・産前産後相談・栄養相談を行います。気軽にご利用ください。
 妊婦、0か月~未就学の乳幼児と保護者
 時①8月20日(火) 10:00~11:30 町民会館
 ②9月4日(水) 13:30~15:00 東防災交流センター
 持母子健康手帳、フェイスタール1枚

子ども 5歳児相談【要予約】

保健師・心理職による発達相談、特別支援などの就学相談、放課後デイサービスなどの福祉相談を受けることができます。
 ※定員になり次第、受付終了します。
 町内に住所を有する年中児(平成31年4月2日~令和2年4月1日生まれ)
 時9月10日(火)
 所町民会館
 申9月3日(火)までに健康推進課へ

誰でも 健康相談

生活習慣病予防や妊婦などの相談に、保健師および栄養士が個別で応じます。必要に応じて血圧測定、検尿を実施しています。
 時8月21日(水) 13:30~15:00
 所西ふれあい館
 持健康手帳や健診結果など(お持ちの人)

誰でも けんこう華齢教室【要予約】

テーマ:認知症について
 時8月28日(水) 13:30~15:30
 所西防災交流センター
 持健康手帳(お持ちでない人には会場で配布します)
 申8月27日(火)までに健康推進課へ
 講師 広島国際大学教授 大井博司

次の事業はお休みします
 健康相談:8月26日(月)、9月4日(水)
 すくすくクラブ:8月27日(火)

事前に申し込みした人 住民健診

申込者には、健診日と受付時間を記入した決定通知書と問診票を送付します。
 ※健診項目により、用紙が異なります。
 時①8月26日(月)、27日(火) 東ふれあい館
 ②8月28日(水)~31日(土)、9月2日(月)~4日(水) 町民会館
 ③9月5日(木)、6日(金)、8日(日) 西防災交流センター
 ※決定通知書でお知らせしている受付時間にご来場ください。

- 【注意事項】
- 内容を確認のうえ、「各健診の注意事項」を必ずお読みください。
 - 当日は、問診票に必要事項を記入のうえ、お持ちください。
 - 健診料金が無料になる証明書は健診会場で提出していただきます。なお、後日の支払いはできません。
 - 健診料金は健診会場でお支払いいただきます。

「ヤングケアラー」を知っていますか?

「ヤングケアラー」とは、本来、大人が担うと想定されている家事や家族の世話などを日常的に行っている子どものことです。責任や負担の重さにより、学業や友人関係などに影響が出てしまうことがあります。
 ヤングケアラーは、家庭内の問題であり、表面化しづらいことが大きな課題です。子どもとその家族に関わる機会の多い関係者の方をはじめ、地域で暮らす人の全員が、ヤングケアラーについて理解し、気づいたときには声を掛け、本人の気持ちに寄り添いながら必要に応じて支援につなぐ意識を共有して行動を広げていくことが重要です。

相談窓口はこちら
 くまの・こども夢プラザ(貴船9番14号)
 ☎820-5502 ☎855-0805



▲町ホームページ



認知症カフェ情報 認知症の人や、その家族、支援者が集い、自由に話せる場所です。
 認知症カフェみらい 時8月20日(火)13:30~16:00 所西防災交流センター
 認知症カフェばたから 時9月4日(水)13:30~16:00 所中溝コミュニティセンター(中溝自治会館)
 カフェ・オレンジ 時8月28日(水)13:30~16:00 所東防災交流センター
 ※日程に変更があることがあります。

くまの・こども夢プラザ 子育て支援センター通信

くまの・こども夢プラザ(熊野町貴船9番14号)
 子育て支援センター・ファミリーサポートセンター
 ☎820-5502 ☎855-0805
 ✉kosodate@town.kumano.hiroshima.jp
 開設日時(※年末年始、祝日除): 月~金曜日9:30~17:00
 毎月1回土曜日または日曜日9:30~11:30



お誕生会
 お誕生月の子どもたちをお祝いしました♪

8月の予定は
 ホームページやLINEからご確認ください。



◀5月生まれのお友だち



【要予約】ベビーマッサージ講座「ゆめりん」(生後2か月頃~)



同室託児があるので、上の子と一緒に参加できます。

託児利用の人が優先になります。託児利用されない人は2週間前から予約が可能です。



「ゆめりん」に参加のおともだち

楽しい!プール遊び くまの・こども夢プラザでプール遊びができます♪

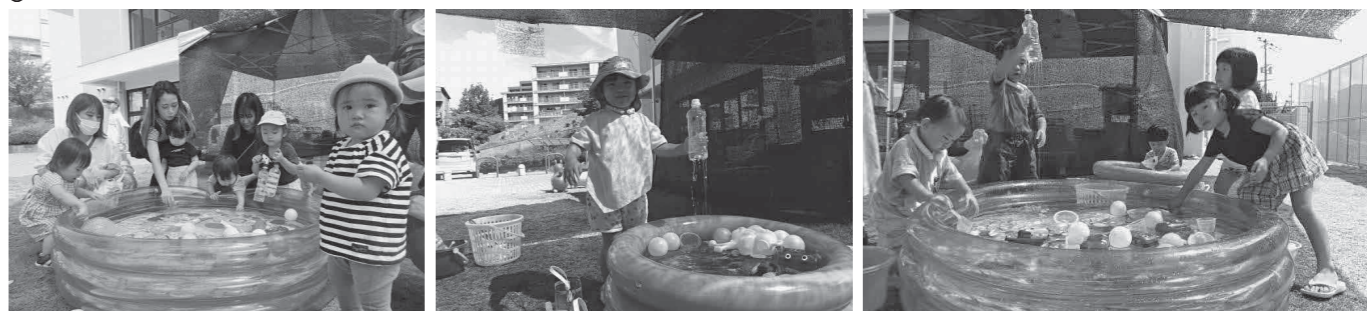

時8月1日(木)、5日(月)、7日(水)、9日(金)、21日(水)、23日(金) 9:30~11:30

※雨天中止
 持タオル、着替え(必要な人)、水遊び用のおむつ(着用時のみ入ることができます)または水着(排せつが自立している子どもは水着または洗ってある下着で入ることができます)

【注意事項】 子どもから目を離さないように注意して遊んでください。体調が悪い、下痢症状があるなどの場合は、ご連絡ください。



ゼロの日運動

0のつく(10・20・30)日はテレビゲーム・スマホを控え、くまどくおよび家族のだんらんを通して絆を深めましょう。



お酒との上手な付き合い方

本格的に暑さが厳しくなる8月は、長期休暇でキャンプやお祭りなど、楽しいイベントもたくさんある月です。新型コロナウイルス感染症に関する規制も解除され、たくさん人が集まる機会に、宴会を楽しむ人も増えたのではないでしょうか。そこで今回は、お酒と上手に付き合うポイントを紹介합니다。



●日本人とお酒

長期間多量の飲酒をすると、生活習慣病や肝臓の病気、がん、アルコール依存症のリスクが高まります。そもそも日本人の41%は遺伝的にお酒に弱い、または、お酒が飲めない体質と言われています。アルコールを分解する酵素の働きが弱い・持たない人は、少量のお酒でも血液中のアルコール濃度が高くなり、血液を通じて全身を巡るため、身体への負担が多くなります。

【生活習慣病のリスクを高める純アルコール量】

男性40g以上、女性20g以上（2024年2月厚生労働省『飲酒に関するガイドライン』より）

【純アルコール20g（1合）の目安】

日本酒	ビール	焼酎	ワイン	ウイスキー	チューハイ
度数 15% 量 180ml	度数 5% 量 500ml	度数 25% 量 110ml	度数 14% 量 180ml	度数 43% 量 60ml	度数 7% 量 350ml

要注意! ストロング系のお酒（度数9%）は350ml（1缶）飲むだけで、純アルコール量25gとなり、2缶飲むと40gを超えてしまいます。

●お酒を飲むポイント

- あらかじめ飲む量を決めておく
- 食事と一緒に、ゆっくり飲む
- 水やノンアルコール飲料を合間に飲む
- おつまみにアルコールを分解する酵素を働かせる成分（ビタミンB1、ナイアシン、ミネラル）を含むものをプラスする
〈例〉枝豆、冷や奴、刺身、あさりの酒蒸しなど
- 週1～2日の休肝日をつくる
- お酒で憂さ晴らしをしている場合は、その他の気分転換の方法を見つける
〈例〉運動、音楽、読書など

飲酒量からアルコールの分解にかかる時間を簡単に計算できるサイトはこちら▼▶



スナッピーパンダ 検索

●飲酒習慣を確認してみましょう

アルコールを分解する力は人それぞれです。飲めない人や飲まない人に「お酒を無理にすすめない」ことも大切です。健康に配慮しながら、おいしいお酒と長く付き合い合っていけるよう、できることから取り入れてみてください。また、町では『依存症なんでも相談』を開催しています。飲酒習慣をチェックしてみて、点数が高い、アルコール量が気になる、本人は困っていないが周りの人は心配しているなど、気になることがあれば気軽にお問い合わせください。

飲酒習慣のチェックはこちら▼▶



広島県 AUDIT 検索

（健康推進課）

全国高等学校空手道選手権大会出場 おめでとうございます

6月8日(土)～9日(日)に開催された「第78回広島県高等学校総合体育大会空手道競技」で、拳志キッズ(空手道)スポーツ少年団に所属する佐々木絵梨さん(広島国際学院高等学校3年・呉地)が女子個人形と女子個人組手で優勝されました。



この結果により、8月1日(木)～4日(日)に長崎県佐世保市体育文化館で開催される「第51回全国高等学校空手道選手権大会」に出場されます。

全日本少年少女空手道選手権大会出場 おめでとうございます

5月3日(金・祝)に開催された「第23回広島県小学校空手道選手権大会」で、東熊野スポーツ少年団(空手道)に所属する松本咲来さん(第四小2年・川角)が女子個人組手で2位になりました。



この結果により、8月8日(木)～10日(土)に東京武道館で開催される「第24回全日本少年少女空手道選手権大会」に出場されます。

広島県からのお知らせ

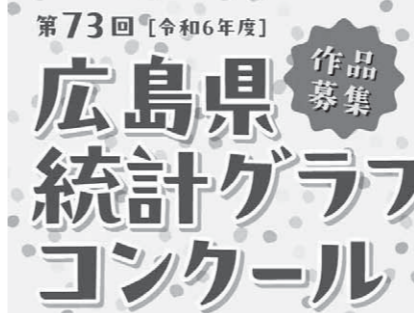

新聞やテレビで気になること、身の回りの出来事、興味のあることをテーマに、統計グラフで表した「ポスター作品」を募集しています。

9月4日(水)まで ※必着
固広島県総務局統計課
☎513-2524



▲詳細はこちらから

(政策企画課)

各施設のお盆の開館状況

〈×・・・閉鎖〉

	9(金)	10(土)	11(日・祝)	12(月・休)	13(火)	14(水)	15(木)	16(金)
役 場	8:30～17:15	×		8:30～17:15				
町 民 会 館	9:00～22:00	×		9:00～17:00	9:00～17:00		9:00～22:00	
西防災交流センター	9:00～22:00	×		9:00～17:00	9:00～17:00		9:00～22:00	
東防災交流センター	9:00～22:00	×		9:00～17:00	9:00～17:00		9:00～22:00	
町 民 体 育 館	8:30～21:30			8:30～17:00	町民夏祭り準備のため使用不可	町民夏祭り	町民夏祭り後片付けのため使用不可	8:30～21:30
町 民 グ ラ ン ド	8:30～21:30			8:30～17:00	×		8:30～21:30	
各学校体育館施設	18:30～21:30	8:00～21:30 ※グラウンドは17:00まで		8:30～17:00	×		18:30～21:30	
郷 土 館	×	10:00～16:00			×			
図 書 館	10:00～18:00			×	10:00～18:00			
くまの・こども夢プラザ	9:30～17:00	×		9:30～17:00				
地 域 福 祉 会 館	8:30～17:15	×		8:30～17:15				
西ふれあい館	8:30～17:15	×		8:30～17:15				
東ふれあい館	8:30～17:30			×	8:30～17:30			
中央ふれあい館	8:30～21:30	×		8:30～17:15		8:30～21:30		
中央ふれあい館内郵便局	9:00～16:00	×		9:00～16:00				
環 境 事 務 所	9:00～11:30 13:00～16:00	×		9:00～11:30 13:00～16:00				
安芸グリーンセンター	8:30～12:00 13:00～16:30	×		8:30～12:00 13:00～16:30				
深原地区公園	8:30～18:00							

西防災交流センター

☎854-1673 ☎854-6199

筆遊び書き方教室

実生活で役立つ小筆の書を書いてみませんか。
 時①8月6日(火) 13:30~15:30
 「のし袋書きに挑戦。自分の名前も練習してみましょう。」
 ②8月27日(火) 13:30~15:30
 「百人一首や枕草子の一節を漢字やかなを交えて書いてみましょう。」
 ¥100円 習字道具一式
 定20人(先着順、要申込) 講師大地京子

絵本のひろば(テーマ:こわいお話、全員集合!)

お化け、ゆうれい、もちろん妖怪も登場するよ。暑さもふっとんで涼しくなろう。
 ※出席シールを集めると素敵なプレゼントがもらえるよ。
 時8月17日(土) 13:30~14:30
 幼児~小学生 ¥無料
 講師読み聞かせボランティア 子ぐま絵本の会

歌声広場

なつかしい歌をにぎやかに歌い上げましょう。
 時8月17日(土) 15:00~16:30 ¥200円
 持飲み物 講師高瀬幸之、寺田智子

※筆遊び絵画教室・たまひよクラブはお休みです。

シルバーカレッジ~気になる相続税~

時8月26日(月) 13:30~14:30
 ¥無料 定80人(要申込)
 申事務室に申し込み(先着順、電話可)
 講師海田税務署職員

基礎から学ぶマネーセミナー ~豊かな人生100年を実現するために~

時8月28日(水) 13:30~15:30
 ¥無料 持電卓(あれば) 定20人(要申込)
 申事務室に申し込み(先着順、電話可)
 講師呉信用金庫 個人営業統括部 副部長 富田英幸

本deお茶会

「姥ざかり花の旅笠 小田宅子の『東路日記』」
 田辺聖子 集英社
 伊勢、江戸、日光、善光寺...、五十路女の元気な旅に同行してみませんか。
 ※読まずに参加も大歓迎です。(希望者に10冊貸出あり)
 時9月7日(土) 13:00~14:30 ¥無料
 講師読み聞かせボランティア 子ぐま絵本の会

くまの・みらい合唱団

小学生から高校生までの合唱団です。歌の好きなみなさん、私たちと一緒に歌いませんか。
 時毎週土曜日 14:00~16:00 小学生~高校生
 ¥会費:月2,500円 講師寺沢希、竹本勢津子

東防災交流センター

☎854-4138 ☎854-3389

元気アップ!!ストレッチ体操教室

健康のために無理なく続けられて、身体の不調も改善される健康運動法と一緒に体験しませんか。
 時9月2日(月) 13:30~15:00 ¥100円
 持運動のできる服装と靴、タオル、飲み物
 定15人(要申込)
 講師健康運動指導士・介護予防運動指導士 大野都弥子

遊び心習字教室

習字の基礎「とめ、はね、はらい」などを分かりやすく学ぶことができます。集中して文字を書くことでストレス解消、リフレッシュにも。
 時9月4日(水) 13:30~15:30
 ¥100円 習字道具、半紙、雑巾、新聞紙
 定14人(要申込) 講師堀野真理子

~東防災交流センターで、水遊びをしよう~

東防災交流センターの芝生の庭に、あかちゃん用のビニールプールを設置します。あかちゃんの水遊びにご利用ください。

時8月7日(水)~9日(金)、8月21日(水)~23日(金) 10:00~14:00

※雨天中止

所芝生の庭 対象おおむね8か月以上~3歳未満の乳幼児と保護者

持水遊び用おむつまたは水着(排せつが自立している子どもは水着または洗ってある下着で入ることができます)、着替え、バスタオル、飲み物
 ※子どもから目を離さないように注意して遊んでください。

体調が悪い、下痢症状があるなどの場合はご遠慮ください。



町公民館

☎854-3111 ☎820-5820

吉田路子 切り絵原画展

宮澤賢治の作品「風の又三郎」「セロ弾きのゴーシュ」の切り絵の展示を行います。開館中は自由に見学できます。



時8月1日(木)~

はじめてのヨガ

深い呼吸とゆったりとした動きで優しくカラダをほぐしてみましょ。カラダが硬い人の参加もお待ちしております。

時8月20日(火) 10:00~11:30

¥100円

持運動のできる服装と靴、タオル、飲み物

定25人

講師健康運動指導士 大迫すみえ



いつでも どこでも だれでも 開館時間: 10:00~18:00

図書館だより

☎855-6710 ☎855-6711

図書館ホームページ

催し物のご案内

おはなし会

絵本の読み聞かせや紙芝居など行います。
 ※出席シールを集めると素敵なプレゼントがもらえるよ。
 時8月17日(土)、9月7日(土) 15:30~16:00
 講師読み聞かせボランティア 子ぐま絵本の会

0.1.2.3歳のおはなし会

絵本の読み聞かせや手遊び、ふれあい遊びなど行います。
 時8月28日(水) 11:00~11:30 対象0~3歳児親子
 講師読み聞かせボランティア めだか絵本の会
 図書館職員

8	日	月	火	水	木	金	土
					1	2	3
	4	5	6	7	8	9	10
	11	12	13	14	15	16	17
	18	19	20	21	22	23	24
2024	25	26	27	28	29	30	31

9	日	月	火	水	木	金	土
	1	2	3	4	5	6	7
	8	休	10	11	12	13	14
	15	16	17	18	19	20	21
	22	23	24	25	26	27	28
2024	29	休					

図書館カレンダー(■は休館日)

今月のテーマ展示

おとな「?なぜ?どうして?」
 知りたいを追求したい!

こども「きこえる きこえる どんなおと?」
 おんがく、はなび、むしのこえ、
 いろんなおとがきこえるよ

家庭読書「くまどく」
 読書に親しみ、読書の幅を広げ、習慣化することで、心豊かな子どもの育成を図ることを目的としています。

STOP9 わが家の「ケータイルール」
 夜9時以降、児童生徒はテレビゲーム・スマホをやめて、十分な睡眠を取りましょう。
 毎朝欠かさず朝食を食べ、基本的な生活習慣を身に付けましょう。

「この本、よかった！」(132)
『ふわふわとちくちく』
監修:齋藤 孝
イラスト:川原 瑞丸
(日本図書センター)

宮崎 楓(ゆり組)

ゆり組のお部屋にある絵本、楓の家でも読みたかったの。「だいすき」はふわふわ言葉で嬉しい気持ちになるの。「やめて」はちくちく言葉だけど、「やめて」って言うっていい時もあるんよ。大事な体を守る時とか、嫌な時は嫌って言うっていいんよ。



(教育総務課 社会教育グループ)

宮崎 麻友(母)

言葉選びについて親子で考えることができる絵本です。「くまどく」は就寝前の楽しい親子時間です。

みなさんにも
おすすめしたい「くまどく本」、
今月は、保育所ひかり学園から
です。

1年生を迎える会

熊野第四小学校

5月14日(火)の5時間目に体育館で「1年生を迎える会」を開きました。5・6年生の児童委員会を中心に、この会の企画・運営を行いました。

みんなでお祝いの歌「さんぽ」を大きな声で歌い、自己紹介をした後に、ゲームを楽しみました。班のみんなで手をつないで「フラフラくぐり」をしたり、学校に関係のある「〇×ゲーム」をしたりしました。どちらも大変盛り上がり、体育館に元気な歓声が響き渡りました。

最後には、1年生がお礼の言葉を言いました。「お兄さん、お姉さん、ありがとうございました」の言葉に大きな拍手が送られました。そして、5年生がつくった「花のアーチ」の下を笑顔いっぱい退場しました。

心がとても温くなる素敵な時間となりました。



▲「〇×ゲーム」を楽しむ児童の様子

(教育総務課)

生徒総会

熊野東中学校

6月20日(木)に生徒総会を行い、学校生活を送るうえでのルール「生徒指導規程」の内容について生徒全員でしっかり考えました。

生徒会執行部が中心となって資料を作成し、総会に先行して、代議員を司会に行った学級討議では、各学級から学校生活をより良くしたいというたくさんの意見が集まりました。今回の生徒総会で、集団生活において一人ひとりが楽しく生活するためにはルールが必要であること、決められたルールを正しく守ることの大切さを改めて考えることができました。

また、この生徒総会で、今年度の東中学校のスローガンを「努力 継続 信頼」に決定しました。まわりの人から「信頼」される人になるために、自分のできる「努力」をし、それを「継続」する。東中学校に通う生徒一人ひとりが、自分のため・仲間のためにルールを遵守し、信頼される生徒になるための一歩をみんなで歩み進める総会となりました。



▲生徒総会の様子

(教育総務課)

熊野町立小中学校夏季一斉閉庁の実施について

国や県の動向を踏まえ、令和6年度の夏季休業期間中に「熊野町立小中学校一斉閉庁」を実施します。この期間中は原則、学校は閉庁しますので、ご理解とご協力をお願いします。

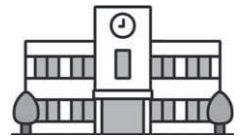

☎8月13日(火)~15日(木)

目的

- ・児童生徒および教職員の心身の健康増進
- ・町立学校における地球環境保護および省エネルギーの推進

内容

- ・原則として、児童生徒は登校せず、部活動も実施しません。
- ・緊急連絡体制を確保し、緊急に対応する必要がある事案には早急に対応します。

(教育総務課)

熊高祭

熊野高等学校

この地に (339)

6月14日(金)、15日(土)の2日間で第45回熊高祭を開催しました。今年のテーマは『桜梅桃李～みんなで創ろう青春の思い出～』とし、「個性や才能をそれぞれが活かして活躍する」ことをめざし、熊高一丸となって最高の思い出にするため、準備を進めました。

3年生はお揃いのクラスTシャツで食品バザー、1・2年生は各クラスでゲームやフォトスポットなどの企画を行いました。また、2年生は合唱に取り組み、1日目のステージ発表では団結した歌声を響かせました。そして、芸術類型アートディレクションコース提案の全校企画では「キッズゲルニカ(ピカソのゲルニカと同サイズの平和の絵)」を作成し、無事完成させることができました。2日目の家族公開は、どのクラスも来場してくださるお客様のために、おもてなしの心をもって、展示や食品バザーを行いました。来場者や在校生に笑顔がたくさん溢れ、充実した熊高祭になりました。



▲「キッズゲルニカ」をバックに集合写真

☎熊野高等学校 ☎854-4155

人権課題

～性犯罪・性暴力・DV・ハラスメント～

○『男女平等』と今

日本国憲法や法律によって、男女平等の原則は確立されていますが、男女の役割を固定的に捉える意識は社会に根強く残っています。また、近年、性犯罪や性暴力、DV、職場でのセクハラ・マタハラなどの問題が多く発生しています。

○女性の人権問題

平成28年4月に施行された「女性の職業生活における活躍の推進に関する法律」により、女性が職業生活において活躍できる環境を整備するための取り組みが進められています。

○性暴力被害予防月間

毎月4月に定められており、SNSなどを活用した若年層への啓発活動が行われています。

○相談窓口をご利用ください

法務局職員や人権擁護委員が、女性をめぐるさまざまな人権問題に関する相談に応じ、人権侵害の疑いを認知した場合には、人権侵害事件として調査救済活動をしています。他にも啓発動画の配信など、人権啓発活動に取り組んでいます。

専用相談電話「女性の人権ホットライン」

☎0570-070-810 (全国共通)

(生活環境課)



コウペンちゃん展 時9月1日(日)まで

日常の小さいことを肯定してくれるコウティペンギンの赤ちゃん、コウペンちゃん。本展では、水彩絵の具で描いた約150点の原画、愛用筆を紹介。オリジナルアニメの上映もあります。



おまじない
いらい
いらい
がある

平日入館者限定!! 先着20人
描き下ろしご当地缶バッジを
プレゼント(日替わり4種)

コウペンちゃんが遊びにくるよ!

時8月11日(日・祝)、9月1日(日)
各日10:00、11:00、13:00、14:00
¥無料(要入館料)
定各回先着20組
(当日9:30から整理券配布)



描いた絵が動き出す
プロジェクションマッピング体験会

筆と墨で絵を描いた後、その絵を立体映像にして動かすプロジェクションマッピングが体験できます。夏休みの思い出に!動画も撮れます。
時8月12日(月・休)
10:00、10:35、11:05、11:35、13:30、14:05、14:35
対高校生以下 定各回8人(電話予約優先)
¥1,500円(要入館料)
講師おのりえこ(水墨画家)
笠井美里(映像クリエイター Asagi Lab.)

展示会限定デザイン
筆アート缶バッジづくり体験

時会期中9:30~15:30受付
対高校生以下
¥500円(要入館料)



◆入館料◆
大人:800(600)円 小中高生:250(200)円
※()は20人以上の団体料金

夏休み期間中、町内在住または
町内学校へ通学の小中高生は入館無料!!
(学生証や健康保険証などの提示が必要です)

PAL会員 新規入会者 先着200人
コウペンちゃんの非売品グッズを
プレゼント(会期中)

令和6年秋 筆の里工房開館30周年記念展作品紹介 ● 筆の未来へ
ていか
国宝になった、定家さんの日記

藤原定家をはじめ、平安時代の貴族は、日々の儀式や仕事の内容を子孫に伝えるため、日記をつけました。定家書いた日記は「明月記」と呼ばれ、56年分が巻物として残っています。当時のことを知る貴重な資料であることから、国宝に指定されています。写真は1204年、定家が42歳の時の日記。父・藤原俊成が亡くなる場面が記録され、「念仏して極楽へまいらむ(ほとけ様の教えを心に思い浮かべながら、幸福な世界へ行っているだろう)」と、父を弔う率直な気持ちも書かれています。

平成6年秋に開館した筆の里工房は、今年30周年を迎えます。その記念特別展として今秋「定家様が伝えた文化—そうだったのか藤原定家さん—」を開催します。

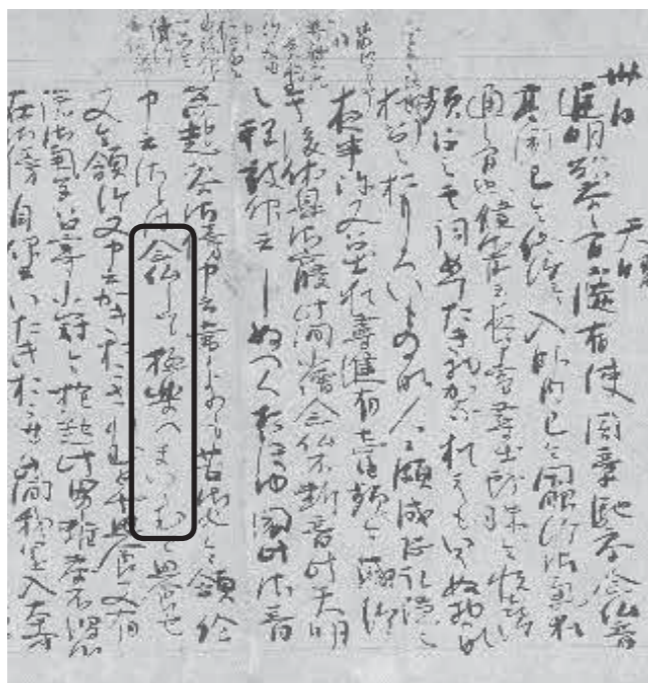

国宝 藤原定家筆 明月記元久元年冬記(部分) 冷泉家時雨亭文庫蔵

相談

~各種相談についての秘密は厳守します。気軽にご相談ください~

相談	日時・場所	相談員	内容	申込・問い合わせ先
消費生活相談	時月~金曜日 10:00~12:00 13:00~16:00 ※月、水曜日は相談員が対応 所生活環境課	消費生活相談員	消費者トラブル	所消費生活相談窓口 (生活環境課内) ☎820-5636
人権 ホットライン	時8月20日(火) 10:00~12:00 13:00~15:00 所電話相談のみ	人権擁護委員	人権侵害、 身の回りの悩み事	所生活環境課 ☎820-5606
無料行政相談	時8月21日(水) 10:00~12:00 所東防災交流センター	行政相談委員	行政全般に関する 要望・意見	所総務課 ☎820-5601
境界問題合同 無料相談会	時8月25日(日) 10:00~17:00 所広島県土地家屋調査士会館2階 (広島市東区二葉の里1-2-44)	法務局職員、 土地家屋調査士 および弁護士	土地の境界問題	所広島県土地家屋調査士会「境界問題相談センターひろしま」 ☎506-1171
全国一斉 子どものための 養育費相談会	時8月31日(土) 10:00~21:00 所電話相談のみ	司法書士	養育費に関する手 続全般	所広島司法書士会 ☎0120-567-301
無料法律相談	時9月12日(木) 13:15~17:00 所役場 ※相談内容によって受けられ ない場合があります。	弁護士	法律問題の相談(予約制) ※1組40分以内 ※相談に関する書類 がある人は持参	所生活環境課 ☎820-5606 (8:30~17:00) ※8月20日(火)から予約受 付開始(土日祝を除く)

お知らせ

カープのナンバープレートにしませんか?

広島ナンバー地域では、昨年10月から「広島東洋カープ」がデザインされた地方版図柄入りナンバープレートを交付しています。新車・中古車の購入時に限らず、使用中の車でも番号を変更することなく交換できます。図柄は「モノトーン」か「フルカラー」のどちらかを選択できます。



※事業用には緑色、軽自動車には黄色の縁取りが施されます。

対登録自動車(自家用及び事業用)、軽自動車(自家用) ※二輪車は対象外

対登録自動車

サイズ	交付手数料(2枚セット)
大板	15,800円
中板	9,100円

※フルカラーを希望する場合は、交付手数料・販売料金に加え、1,000円以上の寄付が必要です。この寄付金は、導入地域の交通改善や交通事故対策などに活用されます。

軽自動車

サイズ	交付手数料(2枚セット)
中板	10,010円



所①直接申し込み 登録自動車:(一社)広島自動車整備振興会 ☎231-9201

軽自動車:広島軽自動車協会 ☎532-5507

②お近くのディーラー、整備工場などへ相談(別途代行手数料がかかる場合があります)

③WEBから申し込み ※WEB申込はこちらから▶



所広島市広域都市圏推進課 ☎504-2017

(政策企画課)



熊野町の火災と救急

火災件数 0件 死傷者 0人
-令和6年6月中- 救急件数 86件 搬送人員 72人
※緊急車両の通行に支障となる不法駐車はやめましょう。



お知らせ **プラスチック製品の分別方法について**

プラスチック製品のごみ分別は次のとおりです。正しい分別をお願いします。

※「資源物」と「可燃ごみ」のどちらか迷う場合は「可燃ごみ」として出す。
(生活環境課)

お知らせ **全国家計構造調査を実施します**

総務省統計局（広島県・熊野町）では、10月から11月を調査期間として、令和6年全国家計構造調査を実施します。

この調査は、家計における消費、所得、資産および負債の実態を総合的に把握し、世帯の所得分布および消費の水準、構造などを全国および地域別に明らかにすることを目的としたものです。

調査員がご自宅を訪問した際には、調査へのご理解とご協力をお願いします。

▲統計局ホームページはこちら
問政策企画課 ☎820-5634

地域経済応援クーポン券参加店舗を募集します

10月から利用が始まるクーポン券事業にご参加いただける町内の店舗を募集しています。

詳しくはクーポン事業事務局までご連絡ください。

【受付期間】 8月16日(金)～10月31日(木)
【受付場所】 町商工会
※8月30日(金)までに申込み

された店舗については、クーポン券配布時のチラシに掲載されます。

☎熊野町地域経済応援クーポン券事務局 (株式会社日本旅行広島市店内)
☎080-9118-7650 (産業観光課)

納税(町税等)
今月の納期限 9月2日(月)

町・県民税(普徴) 第2期分
国民健康保険税(普徴) 第2期分
後期高齢者医療保険料(普徴) 第2期分
介護保険料(普徴) 第2期分

※納付忘れのない便利な口座振替をご利用ください。

町の人口と世帯数
令和6年6月30日
(前年同月比較)

人口: 23,504人 (+13)
男: 11,360人 (+5)
女: 12,144人 (+8)
世帯数: 10,861世帯 (+125)

(住民基本台帳)

【熊野町役場開庁日時】
平日 8:30～17:15
(土、日、祝日、年末年始は休み)

お知らせ **不法投棄のないきれいなまちに**

不法投棄は、景観を損なうばかりでなく、自然環境や付近に住む人々の生活環境を害し、環境保全の妨げにもなります。

不法投棄を防止するためには、ごみを捨てられない環境づくりをすることが必要となります。また、不法投棄されたまま放置しておく、新たにごみを捨てられやすくなり、不法投棄の拡大につながる要因となります。

不法投棄された場合、もちろん不法投棄をした原因者が処理するのが原則です。しかし、原因者が特定できない場合は、土地の所有者(管理者)が自らの責任で処分しなければなりません。

〈不法投棄されやすい土地〉

- 囲いや塀がなく、誰でもいつでも侵入できる
- 雑草が生い茂っており、人の手が加わっていない様子である
- 人や車の通りが少なく、人目につきにくい
- すでにごみが捨てられてしまっている

地域の環境について私たち一人ひとりが日ごろから考え、不法投棄のないきれいなまちにしましょう。
(生活環境課)

手話 **Let's チャレンジ**
～曜日と教科の紹介「水曜日」と「社会」～

水曜日
手のひらを上に向け、波線を描きながら横に動かす(水の流れ)。

社会
①両手の親指と小指を立て、小指を付けて横に並べる。
②自分の側に向かって、水平にぐるりと円を描くように両手を動かす。

役場の電話番号

総合案内(休日や夜間) ☎820-5600 ☎854-8009

ホームページアドレス
<https://www.town.kumano.hiroshima.jp>
(携帯電話用アドレスも同じ)
右のバーコードを読み取り機能付き携帯電話で読み取ってください。

総務部 防災無線放送再生ダイヤル ☎820-5640
総務課 ☎820-5601
政策企画課 ☎820-5634 ※放送後24時間以内の内容
財務課 ☎820-5632
産業観光課 ☎820-5602

建設農林部
建設課 ☎820-5607
都市整備課 ☎820-5608
農林緑地課 ☎820-5638
下水道課 ☎820-5609

住民生活部
税務住民課 ☎820-5604(住民) ☎820-5603(税務)
収納管理課 ☎820-5639
防災安全課 ☎820-5631
生活環境課 ☎820-5606

教育委員会(教育部)
教育総務課 ☎820-5620
教育指導室 ☎820-5621
教育委員会 ☎855-1110

健康福祉部
社会福祉課 ☎820-5635
高齢者支援課 ☎820-5605
子育て支援課 ☎820-5623
健康推進課 ☎820-5637

議会事務局
☎820-5630

会計課
☎820-5612

広島県水道広域連合企業団 熊野事務所
☎820-5610

お知らせ **熊野町まちづくり協働推進事業の活動団体決定**

地域課題の解決、地域福祉の向上および良好な地域コミュニティの形成に取り組むまちづくり活動団体が次のとおり決定しました。

活動団体	活動内容
くまのキッズ会	放課後の子どもの居場所づくり
げんき食堂	食の支援を手段とした子どもの居場所づくり
日本将棋連盟安芸熊野支部	伝統文化の普及、異世代交流
熊野健康スポーツ振興会	環境美化活動(町民ランド周辺)

(生活環境課)

＝およろこび＝ (6月届け出分・敬称略)

川田 史 朔 (呉 地) 村山 充 (83・出来庭)
林田 涼 芭 (〃) 西田 大 樹 (38・〃)
北岸 伶 音 (出来庭) 渡邊 十夜子 (93・中 溝)
松田 葵 羽 (中 溝) 上田 清 子 (98・〃)
長代 実 采 (萩 原) 藤川 ナミ子 (100・〃)
三浦 千 宙 (〃) 船附 弘 巳 (80・萩 原)
中村 雫 (城之堀) 清水 陸 夫 (77・〃)
藤井 絃 葉 (〃) 稲垣 惇 (94・川 角)
釘村 蒨 果 (川 角) 南部 シズ子 (81・〃)
刈山 瑚 空 (柿 迫) 戸田 伸 (84・貴 船)
古毛堂 史津江 (83・石 神)

＝おくやみ＝ (6月届け出分・敬称略)

およろこび・おくやみコーナーに掲載を希望する人は、税務住民課へ届け出る際にお申し出ください。
(税務住民課戸籍住民グループ)

今月の題字



熊野第三小学校6年 稲荷 礼紗さん

くまの

ミニギャラリー



熊野第三小学校2年 能美 心花さん

【評】世界に一つだけの不思議なたまごはどんな形・色・模様なのか、そこから何が生まれてくるのかを想像して描きました。たまごの殻に描かれている太陽や雲、果物を組み合わせた生き物がたまごから生まれてきたところを楽しみながら表現しました。

四年 はま畑 采未
 左右

熊野第三小学校4年 濱畑 采未さん

【評】「左・右」それぞれの横画と左払いの筆順に気をつけて書くことができました。筆順が違うと字形が違うことを理解し、字形を整えて書くことができました。これまでの学習を活かして、学年や名前も丁寧に書くことができました。

熊野の魅力
 見つけた
 #地域おこし協力隊



熊野町公式
 インスタグラムでは、
 熊野町の魅力をお届け中!



蒸し暑くなってきましたが、皆さんは、いかがお過ごしでしょうか？
 私は熊野を冒険しながら、先日は伝統工芸士さんの撮影に行かせていただきました。日本の伝統を支えてきた職人さんにお会いできるのは大変光栄なことと、終始興奮しておりました。

今回撮影させていただいた動画は、SNSを通した海外への情報発信が目的です。さて、どんな動画ができるのでしょうか...。乞うご期待!!
 長時間に及ぶ撮影にお付き合いくださった皆様、ありがとうございました😊

筆の駅ミニギャラリー

●小池邦夫展 後期
 時8月1日(木)~10日(土)
 ※7日(水)は休館日です。
 前期に引き続き、絵てがみという言葉の創始者、小池先生を偲び、仿古堂に残された書簡を中心に展示します。



▲小池邦夫作品

●光十瑞貴展(つまみ絵と言霊)
 時8月23日(金)~9月1日(日)
 ※28日(水)は休館日です。
 安芸郡坂町在住の光十瑞貴(ことみずき)さんの作品展。

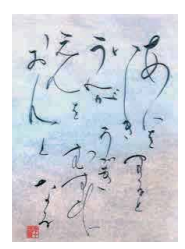

▲光十瑞貴作品

熊野町観光案内所「筆の駅」 熊野町出来庭10-6-24 ☎855-1123 (いいふみ)
 開10:00~16:00 (各展示の最終日は15:00閉場) 休水曜日、第3日曜日、お盆
 無料 ※ギャラリーのご利用については、お問い合わせください。

切り取って、電話機などに貼ってお使い下さい。

防災無線放送再生ダイヤル
 082-820-5640
 (放送終了後24時間自動消去)

子育て支援情報アカウントこふでりん
 LINE

熊野町公式アカウント
 LINE

 Instagram



「広報くまの」は再生紙と、認定を受けた環境にやさしい環境対応型インキを使用して印刷されています。



分かりやすく、読みやすく、間違えにくいユニバーサルデザイン書体を使用しています。

