

# くまの 11

令和4年(2022)

## 『町民が憩い、集える、町民のための場所』を目指して

9月26日(月)に、(仮称)筆の里創造の丘公苑「体験交流施設」新築工事に伴う基本・実施設計業務の公募型建築プロポーザルの公開ヒアリングを実施しました。その結果、設計者が「環境デザイン機構・角建築研究室設計共同体」に決定しました。



### <事業のコンセプト>

観光だけに留まらず、町民自身が新しい自分を再発見する一助となる体験交流施設。町民と共に持続的に創っていく創作活動の場。

建設場所：熊野町中溝五丁目（筆の里工房周辺）

完成時期：令和7年度末（予定）



←熊野町  
ホームページ

※掲載しているイベントなどについては、新型コロナウイルス感染症拡大防止のため、延期などの措置をとる可能性があります。詳細は、各問い合わせ先まで、お尋ねください。

令和3年度 (令和3年4月～令和4年3月)

# 決算をお知らせします

令和3年度の決算が熊野町議会9月定例会で認定されました。  
※数値については標記単位未満を端数処理しています。

一般会計とは、福祉、道路、教育など町が一般行政を進めるための収入、支出を経理する会計です。

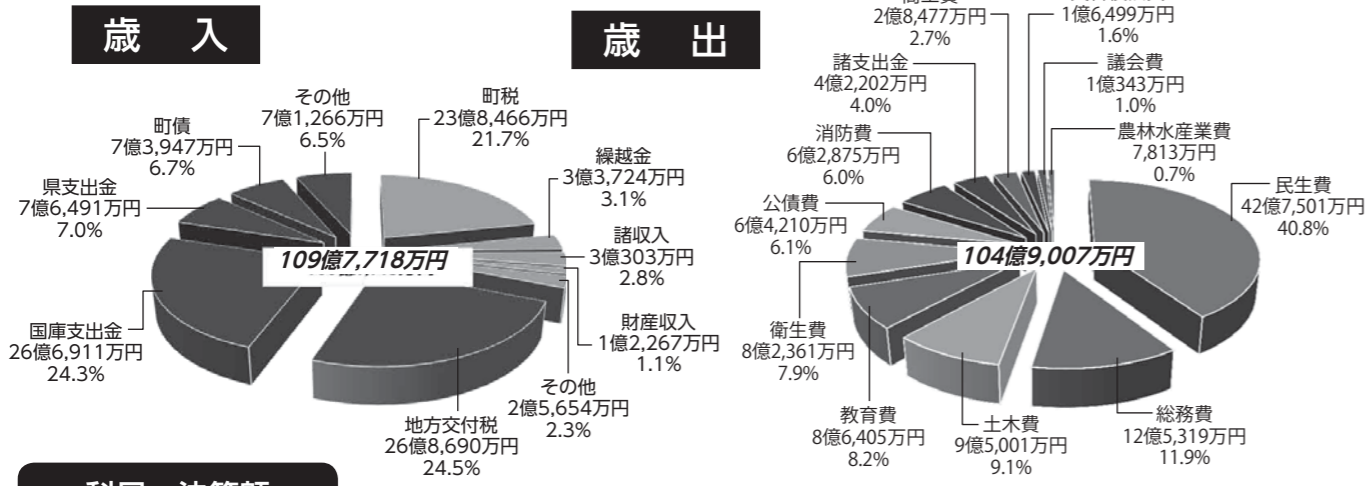

## 科目・決算額

町民1人当たりの支出  
・主な事業

**⑤衛生費 8億2,361万円**  
1人当たり 34,922円  
・円滑な新型コロナウイルスワクチンの接種の実施  
・廃棄物収集運搬事業

**⑥公債費 6億4,210万円**  
1人当たり 27,226円  
・借り入れた町債の元利償還金

**⑦消防費 6億2,875万円**  
1人当たり 26,660円  
・西防災交流センター(新館)の整備  
・避難路の整備  
・常備消防(広島市消防)への運営委託

**⑧その他(諸支出金、商工費、災害復旧費、議会費、農林水産業費) 10億5,334万円**  
1人当たり 44,663円  
・プレミアム付きクーポン券の発行  
・農道等の整備、森林の維持管理  
・被災施設の災害復旧 など

## 一般会計

歳入 109億7,718万円  
前年度比23億1,347万円減 (17.4%減)  
歳出 104億9,007万円  
前年度比24億6,334万円減 (19.0%減)  
町民1人当たり 444,796円

自主財源比率は31.0%です。

**③土木費 9億5,001万円**  
1人当たり 40,282円  
・道路、橋梁などの改良、維持補修  
・子育て世帯の定住促進  
・筆の里工房周辺整備事業

**④教育費 8億6,405万円**  
1人当たり 36,637円  
・電子黒板の整備  
・GIGAスクール構想推進のためGIGAスクールサポーターの配置  
・小中学校の防水工事

**①民生費 42億7,501万円**  
1人当たり 181,267円  
・保育所、福祉事務所の運営  
・放課後児童クラブの運営  
・障害者総合支援事業  
・子育て世帯等への臨時特別給付事業

**②総務費 12億5,319万円**  
1人当たり 53,137円  
・筆の里工房の運営(指定管理)  
・情報セキュリティ対策  
・おでかけ号の運行  
・各種選挙の執行

特別会計とは、特定の事業を行うため、一般会計とは別に、その収入、支出を経理する会計です。



## 特別会計及び企業会計

会計名	歳入	歳出	差引	
国民健康保険事業特別会計	24億5,324万円	24億2,134万円	3,190万円	
公共下水道事業特別会計	7億3,353万円	7億1,906万円	1,447万円	
後期高齢者医療特別会計	8億14万円	7億9,868万円	146万円	
介護保険特別会計	23億6,909万円	22億9,151万円	7,758万円	
上水道事業会計	収益的収支	5億5,181万円	4億8,039万円	7,142万円
	資本的収支	3,739万円	8,720万円	△4,981万円

## ●主な事業

西防災交流センター(新館)建設事業



事業費 1億794万円  
西部地域の防災拠点として、西防災交流センター(旧くまの・みらい交流館)の敷地内へペット避難にも対応でき、シャワー室や備蓄倉庫を有する新館を増築しました。平時には地域コミュニティの場としても利用することができます。

小中学校施設維持管理事業

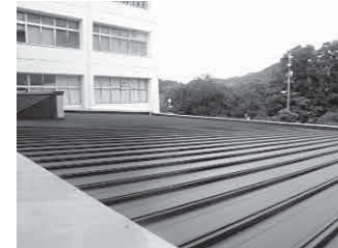

事業費 7,232万円  
老朽化した校舎等の屋根・屋上等の防水工事を実施し、安全・安心に学校生活を送るための環境を整備しました。

町道城之堀線改良事業



事業費 2,382万円  
主要な町道として、中溝と初神を結ぶ路線の中で、狭い区間の一部を改良し、小中学校へ通学する児童・生徒の安全性の向上と道路利用者の円滑な交通を図るための整備を行いました。

小中学校感染症対応事業



事業費 3,540万円  
遠隔での事業実施など、緊急時における学習機会の確保に向け、電子黒板を整備するなどの感染症対策の強化を図りました。

避難路整備事業



事業費 3,471万円  
災害時に安全に避難行動がとれるように、車両の通行が困難な区間で整備を行いました。

地域経済応援クーポン券事業



事業費 7,418万円  
新型コロナウイルス感染症により、町内事業者の売上減少など、様々な影響が出たことから、町内事業者の支援や町内経済の活性化のため、クーポン券を発行しました。

## 令和3年度決算に基づく財政の健全性に関する比率について

令和3年度決算に基づく健全化判断比率及び資金不足比率は、下表のとおりです。  
当町では、「健全化判断比率」および「資金不足比率」は、いずれも「早期健全化基準」または「経営健全化基準」を下回り、健全財政を維持しています。  
なお、この健全化判断比率などの詳細は、ホームページでご覧いただけます。

### ●健全化判断比率 (単位：%)

区分	実質赤字比率 一般会計等の実質赤字の標準財政規模に対する比率	連結実質赤字比率 全会計の実質赤字の標準財政規模に対する比率	実質公債費比率 一般会計等が負担する元利償還金などの標準財政規模に対する比率	将来負担比率 地方債残高など、一般会計等が将来負担すべき負債の標準財政規模に対する比率
健全化判断比率(早期健全化基準)	-	-	5.8	-
県内平均	(14.51)	(19.51)	(25.0)	(350.0)
	-	-	8.0	76.1

注) 実質赤字額、連結赤字額、将来負担比率がない場合は、「-」を記載しています。

### ●資金不足比率 (公営企業ごとの資金不足額の事業規模に対する比率) (単位：%)

区分	上水道事業会計(法適用企業)	公共下水道事業特別会計(法非適用企業)
資金不足比率(経営健全化基準)	-	-
	(20.0) ※公営企業ごと	

注) 資金不足額がない場合は、「-」を記載しています。

問財務課 ☎820-5632

## マイナンバーカードに関するお知らせ



### ○マイナンバーカード業務のため休日・夜間受付を行います

時【休日】11月6日(日)、27日(日)8:30~19:00 (受付時間8:30~18:00)  
【夜間】11月10日(木)、24日(木)17:15~20:00 (受付時間17:15~19:00)

申請	通知カード、本人確認書類★、写真（職員が無料で撮影）
交付	本人の来庁が必要です。 通知はがき、通知カード、本人確認書類★
更新	マイナンバーカード、届いた更新通知
マイナポイントの申し込み	マイナンバーカード、決済サービスのカードまたはアプリ、本人名義の通帳またはキャッシュカード

★・運転免許証、パスポート、健康保険証、学生証、母子手帳など（顔写真が無いものは2点必要）

### ○マイナンバーカードの出張申請を行います

- ①コロナワクチン接種会場  
時11月12日(土)~14日(月)9:00~16:00  
所コロナワクチン接種会場（熊野町民会館）  
通知カード、本人確認書類★
- ②フジ熊野店  
所フジ熊野店（熊野町萩原七丁目5番1号）  
時11月20日(日)10:00~18:00  
通知カード、本人確認書類★

### ○マイナポイントの申し込みサポート実施中【予約制】

熊野町役場1階でマイナポイントの申し込みサポートを実施しています。予約制のため、まずはコールセンターにお電話ください。

【問い合わせ・予約受付】  
マイナポイントコールセンター ☎516-7875  
※受付時間・平日8:30~17:15  
(土日祝日を除く)

(税務住民課)

## 令和5・6年度入札参加資格審査申請を受け付けます

令和5・6年度に熊野町が発注する建設工事、測量・建設コンサルタント等業務および物品調達などの競争入札参加資格申請を電子または書面にて受け付けます。  
申請の手引きや申請様式は、財務課にて配布のほか、熊野町ホームページに掲載しています。

	電子申請（広島県が一括して実施）	書面申請
受付対象	①建設工事 ②測量・建設コンサルタントなど	①建設工事 ②測量・建設コンサルタントなど ③物品調達など
受付期間	11月1日(火)~11月18日(金) ※県内・県外業者共通	11月1日(火)~11月18日(金) ※令和5年4月1日以降は随時受付
申請方法	「広島県の調達情報」から申し込みください。  広島県の調達情報→	必要書類を財務課に提出ください。 ※郵送可



熊野町  
ホームページ

(財務課)

## マイクロチップの装着と登録をしましょう

6月1日に「改正動物愛護法」が施行されたことに伴い、販売される犬や猫へのマイクロチップの装着と登録が義務付けられました。

犬や猫を家族に迎え入れた飼い主は、自分の住所、氏名、電話番号を登録しましょう。

(生活環境課)

### マイクロチップとは

直径1~2mm、長さ8mm程度の円筒形の小さな電子標識器具です。(右の写真中央) マイクロチップには世界で唯一の15桁の数字が記載されており、皮下に装着されたマイクロチップの番号は、専用の読み取り機で読み取ることができます。



## 新型コロナワクチン接種のお知らせ

ワクチン受付・相談センター

☎820-5653 (平日9:00~17:00※土日祝を除く)

### 1 オミクロン株対応ワクチンの接種を開始しました

町内の医療機関では10月22日(土)からファイザー社のBA.4/5ワクチンを使用しています。  
またオミクロン株対応ワクチンは、現時点では3~5回目の接種回数に関わらず1回のみ接種できます。  
▷場所・町内10医療機関、集団接種会場  
▷対象者・12歳以上で3・4・5回目接種対象の人  
▷ワクチンの種類・オミクロン株対応ワクチン  
▷接種券の発送・10月末までに発送  
▷予約受付・接種券が届いた人から予約できます。

8月末までに前回の接種を完了した人に接種券を発送しています。

### 3 11月集団接種の日程

次の日程で集団接種を行います。  
▷日時・11月12日(土)~14日(月)8:45~15:30  
(予備日15日(火))  
※14日13:00~13:30は消防訓練のため、入館できません。  
※予約時間より早く来ても入館できませんのでご了承ください。  
▷場所・熊野町民会館  
▷対象者・18歳以上で3・4・5回目接種対象の人  
▷ワクチンの種類・モデルナ（オミクロン株対応）

### 2 オミクロン株対応ワクチン(BA.1とBA.4/5)

オミクロン株対応ワクチンに期待できる効果  
①種類（BA.1とBA.4/5）に関わらず、オミクロン株成分を含むことで従来型ワクチンを上回る重症化・感染・発症予防効果があること。  
②オミクロン株と従来株の両方の成分が含まれることで、今後の変異株に対しても有効である可能性がより高いこと。

### 4 接種間隔が短縮されました

オミクロン株対応ワクチンの接種（追加接種）の間隔が短縮されました。

《変更前》前回の接種日から5か月以上  
《変更後》前回の接種日から3か月以上

現在は、変更後の3か月以上で予約可能です。  
接種日の前倒しを希望する人は、Webまたは電話で予約変更をお願いします。  
※小児（5~11歳）用のワクチンの追加接種は5か月以上から変更なし

### 5 乳幼児（生後6か月~4歳）接種を開始します

乳幼児（生後6か月~4歳）の人のワクチン接種が承認されました。  
▷接種開始日・11月9日(水)（予定）  
▷場所・藤田小児科医院（火曜日）・大瀬戸内科（水曜日）  
▷対象者・接種日時時点で生後6か月~4歳の人  
▷ワクチンの種類・乳幼児用ファイザー  
▷接種回数・乳幼児の初回接種は3回の接種を行います。  
1~2回目は3週間、2~3回目は8週間の間隔をあけて接種をします。  
▷接種券の発送・11月2日(水)発送予定（生後6か月の人は経過してから送付します。）  
▷予約受付・接種券が届いた人から予約できます。

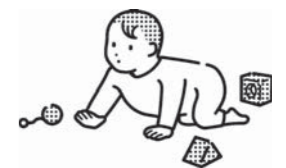

### ー 初回（1・2回目）接種がお済みでない人へ ー

年内に1・2回目接種を完了することをご検討ください。

- ①1・2回目接種に使用している従来型ワクチンは、年内で、国からの供給が終了する予定です。
- ②オミクロン株対応ワクチンは、1・2回目接種が完了しないと接種できません。
- ③年末年始の新型コロナウイルス感染症の流行に備えましょう。計画的なワクチン接種をご検討ください。

1・2回目接種用の接種券を無くしてしまった場合は再発行ができます。  
コールセンター（☎820-5653）までお問い合わせください。

ワクチン接種の詳しい情報については、こちらをご覧ください。(町HP 1・2回目接種) →



電力・ガス・食料品等価格高騰緊急支援給付金のご案内

電力・ガス・食料品等価格高騰緊急支援給付金は、住民税均等割非課税世帯や令和4年1月から12月までに家計急変のあった世帯を支援する新たな給付金です。

- ▷支給額・1世帯あたり5万円
- ▷支給時期・町が確認書（または申請書）を受理した日から1カ月が目安です。
- ▷申請期限・令和5年1月31日(火)

【支給対象と申請方法】

(1) 令和4年度住民税均等割が非課税の世帯（令和4年9月30日時点で熊野町に住民登録があること）

- 世帯員全員が令和4年1月1日以前から現住所にお住まいの場合
  - 確認書が届きます（要返送）
  - 対象世帯には、熊野町から確認書を11月中旬に発送しますので、内容を確認して、熊野町に返信してください。
- 世帯員の中に、令和4年1月2日以降に転入した人がいる場合
  - 申請が必要です
  - 申請書に必要事項を記入して、添付書類とともに社会福祉課の窓口へ、直接または郵送でご提出ください。

(2) 令和4年1月～12月の収入が、予期せず家計が急変したことで減少し「住民税非課税相当」の収入となった世帯（家計急変世帯）

- 申請が必要です
- 申請書に必要事項を記入して、添付書類とともに社会福祉課の窓口へ、直接または郵送でご提出ください。

☎社会福祉課 ☎820-5635

熊野こころの虹家族会講演会のお知らせ

精神障がい者本人の体験談をお話ししてもらいます。家族、当事者、どなたでも参加できます。

- ▷テーマ  
私と統合失調症～当事者と家族のお話～
- ▷講演者  
出本恵子
- 時11月24日(木)13:30～15:30
- 所熊野町民会館
- 日11月16日(水)までに健康推進課へ申し込みください
- ☎健康推進課 ☎820-5637

【熊野こころの虹家族会とは】

精神障がいを抱える人のご家族を対象に、家族会を開催しています。

経験を話し聞くことで、お互いの苦労を分かち合い、ご本人への対応を学び合える場です。1人で悩まずに、まずは他のご家庭の話聞いてみませんか。飲み物持参で、お気軽にご参加ください。

- ☎毎月第4木曜日13:30～15:30
- 所熊野町地域福祉会館 デイルーム
- ☎健康推進課 ☎820-5637

あなたの周りに虐待を受けている高齢者はいませんか？  
～高齢者虐待防止～

虐待は早期に発見し、第三者が介入することで、深刻な事態になることを防ぐことができます。虐待を起こしてしまわない町、地域にしていくためには、困ったことを相談し合える関係、何でも聴いてもらえる関係づくりが大切です。

【虐待の種類】

暴力をふるう（身体的虐待）

- ・殴る、蹴る、つねる、たたくなどの行為
- ・ベッドに縛り付けるなどの身体拘束

放っておく（介護・世話の放棄、放任）

- ・食事を与えない、入浴させない
- ・適切な介護や支援の制限

性的な暴力をふるう（性的虐待）

- ・本人が嫌がる性的な暴力、いたずら

侮辱や脅迫、無視（心理的虐待）

- ・悪口を言う、罵倒する、恥をかかせる
- ・意図的に無視をする



現金を渡さない（経済的虐待）

- ・年金や預貯金などを勝手に使う
- ・日常生活に必要な現金を渡さない、使わせない

「気になるなあ…」と感じたらすぐに相談してください。相談や通報することは法律によって定められており、虐待であるか否かの判断は必要ありません。ぜひお気軽に相談ください。



☎高齢者支援課 ☎820-5605  
熊野町地域包括支援センター ☎820-5615

年金に関するお知らせ

■国民年金保険料は社会保険料控除の対象です

国民年金保険料（その年の1月1日から12月31日までに納付したものは、所得税、住民税の申告において全額が社会保険料控除の対象となります。

- ▷社会保険料控除を受けるためには  
国民年金保険料の納付額の証明書が必要です。詳しくは税務住民課または広島南年金事務所にお問い合わせください。

■年金生活者支援給付金制度のお知らせ

年金生活者支援給付金制度とは、公的年金等の収入やその他の所得額が一定基準額以下の年金受給者の生活を支援するために、年金に上乗せして支給されるものです。受け取りには、請求書の提出が必要です。ご案内や事務手続きは、日本年金機構（年金事務所）が実施します。

申請方法は、広島南年金事務所または税務住民課にお問い合わせください。

■11月30日は『年金の日』

11（いい）月30（みらい）日は「年金の日」です。「ねんきんネット」を活用して年金記録や将来の年金受給見込額を確認し、未来の生活設計について考えてみませんか。

- ▷ねんきんネットとは  
パソコンやスマホから手軽に自身の年金記録や年金見込額を確認できるサービスです。日本年金機構ホームページから利用できます。

日本年金機構  
ホームページ→



☎広島南年金事務所  
☎253-7710 ☎505-5122  
税務住民課保険年金グループ  
☎820-5604 ☎855-0155

# くまの・こども夢プラザ 子育て支援センター通信

くまの・こども夢プラザ  
子育て支援センター・ファミリーサポートセンター  
☎820-5502 ☎855-0805  
開設日時(※年末年始、祝日除)：月～金曜日9:30～17:00  
毎月1回土曜日または日曜日9:30～11:30

## お誕生会

お誕生月の子どもたちをお祝いしました。



◀8月生まれのお友だち

## 子育て情報は「熊野町公式LINE」から発信しています。

お友だち登録をお願いします



熊野町公式LINE



ホームページはこちら



## 年齢別親子遊びクリスマス会【要予約】

クリスマスにちなんだ工作や催し物を行います。



▲昨年のおようす(わくわくキッズ)

- 時①ふわふわベビー(妊娠中～11か月まで)  
12月5日(月)
- ②とことこエンゼル(1歳～1歳11か月)  
12月6日(火)
- ③わくわくキッズ(2歳以上)  
12月7日(水)
- 申11月14日(月)からくまの・こども夢プラザで予約を開始します。(電話でも予約可能です)



サンタさんに会えるかも♪

## ファミリーサポートセンター活動紹介

ファミリーサポートセンターは、子どもを預かって欲しい人と子どもを預かる人が会員となって子育てを支え合う活動です。

熊野町ホームページ▶



1 依頼会員Tさんが仕事の間、提供会員NさんがHくんを夢プラザでお預かりしました。



2 おむつ交換でスッキリ  
3 ミルクを準備中



4 Nさんに抱っこされて安心のHくん。しっかりミルクを飲みました。



5 Tさんが仕事を終えてお迎えに来るまで泣かずに元気に過ごせました。

# 保健行事

健康推進課 ☎820-5637

## 当番医

11	日	月	火	水	木	金	土	11	日	月	火	水	木	金	土
			1	2	3	4	5					1	2	3	
	6	7	8	9	10	11	12		4	5	6	7	8	9	10
	13	14	15	16	17	18	19		11	12	13	14	15	16	17
	20	21	22	23	24	25	26		18	19	20	21	22	23	24
	27	28	29	30					25	26	27	28	29	30	31
2022								2022							

- ① 11月13日(日) 小坂内科(坂町) ☎885-0108
- ② 11月20日(日) はまもと皮膚科 ☎855-2662
- ③ 11月27日(日) たなべ整形外科(坂町) ☎884-4155
- ④ 12月4日(日) 児玉クリニック ☎855-4700
- ⑤ 12月11日(日) だて耳鼻科(坂町) ☎884-4133

※電話番号、特に局番をよくお確かめのうえ、おかけください。  
※急な当番医の変更があった場合は、記載と異なることがありますのでご了承ください。  
※診療受付時間は9:00～17:30です。(13:00～14:00は原則休診です。)

※夜間や休日に、医療機関を受診すべきか迷ったら、以下をご利用ください。

「救急相談センター広島広域都市圏」(24時間365日対応) ☎7119 または ☎082-246-2000  
「こども医療でんわ相談」(毎日午後7時から翌朝8時まで) ☎8000 または ☎082-505-1399

## 介護予防ボランティアポイント対象事業

### 誰でも 健康相談

生活習慣病予防や妊婦などの相談に、保健師および栄養士が個別で応じます。血圧測定、検尿を実施しています。

- 時所① 11月16日(水)13:30～15:00  
熊野西ふれあい館
- ② 11月28日(月)13:30～15:00  
熊野東ふれあい館
- ③ 12月7日(水)10:00～11:30  
熊野中央ふれあい館

申健康手帳や健診結果など(お持ちの人)

### 誰でも けんこう華齢教室【要予約】

テーマ・薬との上手なつき合い方  
～薬の基本的な知識～  
講師・くまの薬局 薬剤師 貞永昌夫  
時11月21日(月)13:30～15:30  
熊野西防災交流センター  
申健康手帳(お持ちでない人は会場でお配りします)  
申11月18日(金)までに健康推進課へ

### 子ども スマイルキッズ。学習会【要予約】

障がいのある子どもとその家族や地域の人との交流会です。特別支援学校で働くコーディネーターを講師としてお招きし、進路選択についてお話しいただきます。  
時11月25日(金)10:00～11:30  
熊野町地域福祉会館  
申前日までに健康推進課へ

### 子ども 乳児健診

対象者には個人通知を行います。転入などで届いていない場合はお問い合わせください。  
熊野町内に住所を有する乳児(令和4年7月1日～令和4年8月31日生まれ)  
時12月9日(金)13:00～13:30  
(受付時間)13:15～13:30  
熊野町民会館

### 誰でも 依存症個別相談【予約優先】

依存症についての相談を、専門の看護師が受けます。アルコール、ギャンブル依存や子どものゲーム・スマホ依存の相談も受け付けています。  
時11月16日(水)13:30～15:00  
熊野西ふれあい館  
申前日までに健康推進課へ

### 妊婦 母親学級<母乳育児編>【要予約】

助産師による母乳育児のお話です。母乳の基本と一緒に学びましょう。  
熊野町内に住所を有する妊婦  
時11月14日(月)10:00～11:45  
(受付時間)9:45～10:00  
熊野町民会館  
申前日までに健康推進課へ

### 子ども すくすくクラブ(育児相談)

子どもの体重・身長測定、保健師・助産師・栄養士による育児相談・産前産後相談・栄養相談を行います。気軽にご利用ください。  
熊野町妊婦、0か月～未就学の乳幼児と保護者  
時所① 11月15日(火)10:00～11:30  
熊野町民会館  
② 11月22日(火)10:00～11:30  
くまの・こども夢プラザ  
③ 12月2日(金)13:30～15:00  
熊野東ふれあい館  
申健康手帳、フェイスタオル1枚

## 家庭問題無料相談会

面会交流、養育費、離婚、相続など家庭のさまざまな問題に元家庭裁判所調査官、調停委員の経験者、弁護士が相談に応じます。

時11月27日(日)10:00～16:00  
(個別相談1人40分程度)

熊野町民文化センター 地下1階第一展示室

熊野町民文化センター 地下1階第一展示室  
熊野町民文化センター 地下1階第一展示室  
熊野町民文化センター 地下1階第一展示室

熊野町民文化センター 地下1階第一展示室  
熊野町民文化センター 地下1階第一展示室

熊野町民文化センター 地下1階第一展示室  
熊野町民文化センター 地下1階第一展示室

電話、メール、ファックスで申し込み  
熊野町民文化センター (FPIC)  
熊野町民文化センター (FPIC)

熊野町民文化センター (FPIC)  
熊野町民文化センター (FPIC)

熊野町民文化センター (FPIC)  
熊野町民文化センター (FPIC)

熊野町民文化センター (FPIC)  
熊野町民文化センター (FPIC)

熊野町民文化センター (FPIC)  
熊野町民文化センター (FPIC)

(子育て支援課)

## ゼロの日運動

0のつく(10・20・30)日はテレビゲーム・スマホを控え、くまどくおび家族のだんらんを通して絆を深めましょう。

※広報「くまの」では、町民の皆さんのお宅に広報が届くまでの期間を考慮して、おおむね発行月の11日以降から翌月10日までの行事のお知らせを掲載しています。

## 第46回町民ロードレース大会

時12月10日(土)9:30受付

所熊野町民グラウンド周辺

(スター駅伝、熊野駅伝と同一コース)

対町内在住者、町内事業所勤務者、町内学校通学者のうち小学3年生以上の人、町内学校卒業生

料各部門300円

申11月25日(金)までに町民体育館に申し込み

所町民体育館 ☎854-7695

【種目】

1.5kmの部

- ①小学3・4年男子の部、女子の部
- ②小学5年男子の部、女子の部
- ③小学6年男子の部、女子の部
- ④一般男子の部、女子の部
- ⑤中学生男子の部、女子の部

3.0kmの部

- ①一般男子の部、女子の部
- ②中学生男子の部、女子の部

(教育総務課社会教育グループ)

～今年もこの季節がやってきた～

## 第34回新春熊野スター駅伝大会参加チーム募集

時1月7日(土)9:00から受付

所町民グラウンド周辺

対小学3年生以上の人

【種目および時間】(1チーム5人)

	一般の部 (11:00～)	小学生男子の部 小学生女子の部 一般女子の部 (12:30～)	中学生の部 (13:30～)
1区	3.0km	1.5km	3.0km
2区	1.5km	1.5km	1.5km
3区	1.5km	1.5km	1.5km
4区	1.5km	1.5km	1.5km
5区	1.5km	1.5km	1.5km

・タイムトライアルの部(14:30～)  
3年生以上どなたでも1.5km計測

料1チーム4,000円(補員が参加する場合は別途500円が必要)

タイムトライアルのみ参加は1人500円

申各チームでエントリーサイトから申し込みください。

(<https://joyjoin.jp/event/342301R84>)

申込期間・11月7日(月)～12月13日(火)

所熊野町スポーツ推進協議会事務局(町民体育館内)

☎854-7695

申し込みは  
エントリーサイトから



熊野を駆ける  
風になれ

▷注意事項

- ①大会当日は、一部の区間で車両通行止めになります。通行される皆さまには大変ご迷惑をおかけしますが、大会の趣旨をご理解いただき、開催についてご協力くださいますようお願いいたします。
- ②令和5年2月12日(日)熊野駅伝大会と同一コース・同一の測定方法で行います。

(教育総務課社会教育グループ)



## 今日からできる健康づくり

季節の変わり目である11月は比較的過ごしやすい気候ではあるものの、体調不良になりやすい時期です。このような環境では、体温や発汗などを目まぐるしく調整しなければならず、頭痛や不眠、肩こり、倦怠感といった症状が現れやすくなります。体調を崩しやすい季節だからこそ不調を感じる前に「自分の健康」に目を向けてみましょう。健康に過ごしやすい方法をいくつか紹介しますので、出来そうなことから試してみてください。

□1日3食栄養バランスよく食べる

「主食」「主菜」「副菜」をそろえると、自然と栄養バランスが整います。惣菜や冷凍食品なども活用して、バランスアップしましょう。



□こまめに動く

身体をこまめに動かして、適正体重をキープしましょう。エスカレーターではなく階段を使う、歩いて買い物に出かけるなど、普段の生活の中で出来るところからスタートしましょう。



□禁煙・節酒

たばこは、がんや心臓病、脳卒中などを引き起こします。また不妊のリスクも高めます。

お酒は「適量を楽しく飲む」のが基本です。水と交互に飲む、時間を決めて飲むなど飲み過ぎない工夫をしましょう。



□歯・口のケアをしよう

歯周病は20歳代から増え始め、歯を失う原因となるだけでなく、心臓病や糖尿病などさまざまな病気を発症・重症化させます。また妊娠中に歯周病にかかっていると、早産や低出生体重児出産のリスクが高まります。かかりつけ歯科医のもとで、定期的に歯科健診を受けて、歯と口の健康を守りましょう。



熊野町では、月3回の健康相談を実施しています。血圧測定や体重、体脂肪測定などを行っており、日頃の健康チェックに活用できます。また保健師・栄養士による個別相談も行っておりますので、普段気になっていることなどなんでも気軽にご相談ください。

(健康推進課)

## 国際ソロプチミストからのお知らせ

国際ソロプチミスト熊野では顕彰事業の一環として「夢を生きる女性の為の教育・訓練賞」にふさわしい人を募集しています。(自薦他薦は問いません)

▷応募資格

家族の主な経済的扶養責任を負っている女性。  
※現在、職業・技能訓練プログラム、あるいは専門学校、短期大学、大学の学部課程(大学院はのぞく)に在籍中、または入学資格があること。  
※令和5年3月卒業の場合は応募不可。

▷募集締め切り

11月30日(水)  
所国際ソロプチミスト熊野事務局  
〒731-4229 安芸郡熊野町平谷1-15-10  
☎854-4785 ☎854-4785

(教育総務課社会教育グループ)

出会って結ぶ生きがいの広場 **町公民館**  
☎854-3111 ☎820-5820

**キッズ運動教室**

子どもの頃から習慣的に体を動かすことを促進する知育運動プログラムのコーディネーショントレーニングです。跳び箱・鉄棒・トランポリンを使って全身運動しましょう。  
 時12月3日(土)10:00~12:00  
 対小学生 ¥100円 定15人(要申込)  
 対運動ができる服装、靴  
 講師Reebok bokskids公認トレーナー 坊田清美

**葉ボタンの寄せ植え教室**  
—お正月に向けて—

お正月を玄関に葉ボタンと季節の寄せ植えの鉢で迎えますか。寄せ植えのコツを学びましょう。  
 時12月7日(木)10:00~12:00  
 ¥1,100円程度(選ぶ材料によって変わります)  
 対薄手の作業用手袋、鉢(あれば)  
 定12人(要申込) 講師小池孝子

**四季の料理教室 おせち料理を作りましょう**

一つひとつにめでたい意味やいわれのある「おせち料理」を身近な食材で作っていきましょう。  
 時12月8日(木)9:30~13:00  
 ¥800円  
 対エプロン、ふきん、お米0.5合、持ち帰り容器、重箱(あれば)  
 定18人(要申込) 講師桐木みね子

**くらしの筆文字教室(避難訓練を実施します)**

今年は年賀状を筆で書いてみませんか。当日は避難訓練のご協力をお願いします。  
 時11月14日(月)13:00~15:30  
 ¥200円 対習字道具、半紙 定20人 講師大地京子

**ドイツのクリスマスの伝統菓子 シュトーレンを作りましょう**

ドイツではクリスマスを待つ4週間のアドヴェントの期間に少しずつ食べる習慣があるシュトーレン。今年は手作りに挑戦していきましょう。  
 時11月28日(月)10:00~13:30  
 ¥1,100円 対エプロン、ふきん、持ち帰り容器 定18人(要申込)  
 対申込期限・11月21日(月)まで  
 講師パンのアトリエ Licht平尾貴子

**リズムトレーニング**

音楽に合わせて身体を動かして気持ちのいい汗をかきましょう。  
 時11月30日(水)13:30~15:00  
 ¥100円  
 対運動靴、運動のできる服装、タオル、飲物、ヨガマット(あれば)  
 定25人 講師健康運動指導士 大迫すみえ

**はじめての切り絵**

黒い紙を切り抜いて裏から色和紙を貼り、額に入れてお部屋に飾りましょう。  
 時12月3日(土)13:30~15:00  
 対小学生以上 ¥700円 定18人(要申込)  
 講師切り絵作家 吉田路子

いつでも どこでも だれでも 開館時間: 10:00~18:00

**図書館だより**

☎855-6710 ☎855-6711

図書館ホームページ

**催し物のご案内**

**おはなし会**  
絵本の読み聞かせや紙芝居などを行います。(シールを集めると素敵なプレゼントがもらえるよ)  
 時11月19日(土)、12月3日(土) 15:30~16:00  
 講師読み聞かせボランティア 子ぐま絵本の会

**0.1.2.3歳のおはなし会**  
絵本の読み聞かせや手遊び、折り紙などをします  
 時11月23日(水)10:30~11:00  
 対0歳~3歳児の親子  
 講師読み聞かせボランティア めだか絵本の会、図書館職員

11	日		1	2	3	4	5	
	月	6	7	8	9	10	11	12
	火	13	14	15	16	17	18	19
	水	20	21	22	23	24	25	26
2022	木	27	28	29	30			
	金							
	土							

図書館カレンダー(■は休館日)

**今月のテーマ展示**

**おとな「『〇〇大全』の本・集合**  
いろんなテーマの『大全』があります

**子ども「しち・ごー・さん!」**  
おいわいしてみる  
されてみる

多世代がふれあいで結ぶみんなの広場 **熊野西防災交流センター**  
☎854-1673 ☎854-6199

**絵本の広場(テーマ:冬がくるまえに)**

もうすぐやってくる、寒いきせつ。どうぶつたちも、いっぱい食べて、あったかくして、冬じたくです。  
 ※出席シールを集めると素敵なプレゼントがもらえるよ。  
 時11月19日(土)13:30~14:30 対幼児~小学生  
 ¥無料 講師読み聞かせボランティア 子ぐま絵本の会

**シルバーカレッジ**  
~ハッピー介護予防ストレッチ~

介護の予防にもなる家庭でできるストレッチ体操を習っていきましょう。  
 時11月28日(月)13:30~15:00  
 対どなたでも ¥無料 定50人(要申込)  
 講師大野都弥子

**本deお茶会**

ケストナー「飛ぶ教室」岩波少年文庫など  
 クリスマスに前に、寄宿学校では、波瀾万丈の劇「飛ぶ教室」のけいこが始まりました。温かなメッセージが込められた、少年たちの成長の物語。世界中で愛読されてきた古典名作を、ぜひ一緒に楽しみましょう。  
 ※本はどの出版社でもOKですので、各自ご用意ください。  
 時12月3日(土)13:00~14:30 対どなたでも ¥無料  
 講師読み聞かせボランティア 子ぐま絵本の会

生きる力を育むにぎわいの広場 **熊野東防災交流センター**  
☎854-4138 ☎854-3389

**ハッピーライフ講座**  
人生100年時代!~愛をつないでいくためには~

自身に「万一」が起きた時のために、大切な家族へ、愛をつなぐ「愛活」について学びませんか。エンディングノートや遺言・保険の活用、身辺整理などについて、楽しく分かりやすくご説明します。  
 時12月7日(水)13:30~15:00  
 ¥無料 対筆記用具 定10人(要申込)  
 講師呉信用金庫 営業統括本部 部長 河口英広

**干支の押絵づくり**

来年はうさぎ年。ふっくらとした立体的な仕上がりで優しい風合いが魅力の押絵。飾る場所に合わせてかわいいうさぎの押絵を作りませんか。  
 時12月9日(金)13:30~16:00  
 ¥100円+材料費  
 ※材料費は作成する押絵により異なります。  
 A・900円(台紙込み1,300円)  
 B・1,050円(台紙込み1,600円)  
 対はさみ、手拭き、空箱(材料を入れる)  
 定10人(要申込)  
 対申込期限・11月21日(月)まで  
 講師香谷京子

見本は熊野東防災交流センターにあります

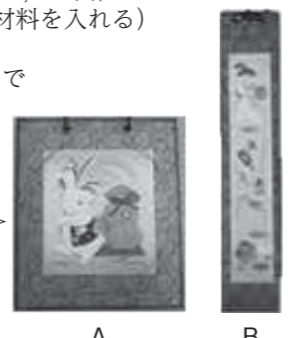

**筆遊び絵画教室**

絵筆をとって季節の絵を描いてみませんか。  
 時11月8日(火)9:30~11:30  
 対どなたでも ¥300円 対絵の具道具一式  
 定15人(要申込) 講師西村富美雄

**筆遊び書き方教室**

実生活で役立つ小筆の書を習ってみませんか。年賀状書きに挑戦していきましょう。  
 時11月8日(火)13:30~15:30  
 対どなたでも ¥100円 対習字道具一式  
 定15人(要申込) 講師大地京子

**たまひよクラブ(リトミック)**

親子で一緒に手遊び、パネルシアターなど、いろいろな遊びを楽しみましょう。  
 テーマ・11月8日(火)「[[おおきなかぶ]を抜こう]」  
 11月22日(火)「動物園に行こう」  
 対たまごクラス10:00~、ひよこクラス11:00~  
 対未就園児親子  
 たまごクラス(1歳前後)、ひよこクラス(2歳前後)  
 ¥100円(初回のみ400円)  
 対運動のできる服装、靴(親子とも)  
 講師大竹美枝子、南村文

**お金の学校~豊かな人生とは~**

時11月24日(木)13:30~15:30  
 対どなたでも ¥無料  
 対筆記用具 定20人(要申込)  
 講師呉信用金庫 営業統括本部 部長 河口英広

**第1回熊野東防災交流センターまつり**

約半年遅れのミニセンターまつりを開催します。  
 時11月26日(土)9:00~15:00  
 【展示】※展示のみ27日(日)15:00まで実施  
 熊野写真同好会、刻字教室、手描き友禅同好会、土曜生け花教室、パソコン同好会、レインボー絵手紙サークル  
 【発表(10:00~11:00)】  
 熊野町シルバーリハビリ体操指導士会、コーラス教室  
 【その他】  
 銭太鼓披露(第二小学校児童)、マンドリン演奏(マンドリウム)、野菜即売会(きらら会 ※売り切れ次第終了)、防災グッズ展示(広島ガス東部(株))、防災啓発コーナー(熊野町防災安全課)

**クリスマスケーキを作ろう**

クリスマスの定番、ブッシュドノエル。生地から作って、ロールケーキにチョコレートクリームで木の模様を付けます。  
 時12月5日(月)9:30~11:30  
 ¥1,200円  
 対エプロン、食器拭き、手拭き、持ち帰り容器  
 定8人(要申込)  
 対申込期限・11月30日(水)まで  
 講師神田優子

「この本、よかった！」(111)  
『逆ソクラテス』  
作 伊坂 幸太郎  
(集英社)

石山 多聞(3年)  
この本は「逆」をテーマとした短編集です。それぞれの小説の主人公は小学生で、子どもたちの作戦で大人の先入観をひっくり返します。読んでいて既成概念が崩れていくおもしろい作品です。

石山 成之(父)  
息子のすすめで読みました。「教師期待効果」とは昔「ピグマリオン効果」と別名で習ったものと確認しました。同世代の男性作家を今まで読んでいなかったこともあり、新鮮でした。



(教育総務課)

熊野町教育委員会委員を選任

9月町議会定例会にて、熊野町教育委員会委員として、佛圓悦子さん、佛圓弘修さんの就任(再任)が決定されました。これにより10月1日以降も引き続き町の教育行政推進にご尽力いただきます。

(教育総務課)

第90回全国書画展覧会 作品展示

国内外から応募のあった書画作品約11万2千点のうち、優秀作品(特別賞、筆都大賞)約千点を町民会館で展示します。熊野町内の子どものための書作品は全員展示しますのでぜひご覧ください。

時 11月19日(土)～21日(月)  
所 熊野町民会館  
問 全国書画展覧会事務局  
☎ 854・5555  
(教育総務課)

情報活用能力を育てる 熊一小的ICT活用

熊野第一小学校

熊野第一小学校では、情報活用能力を育てるためにICT活用を盛んに行っています。「タブレット端末を文房具の一つとして使えるように」が合言葉です。国語や算数などの授業だけでなく、クラブ活動や委員会活動でも子どもたちが効果的にタブレットを使って活動する姿が見られます。プログラミング学習も進めています。タブレットでプログラムを作ってロボットを動かす活動では、試行錯誤をしながら光らせたり図形を描かせたりして思い通りにロボットを動かしていました。

また、各教室に整備された畳1畳分と同様の大きさの電子黒板で、教室の1番後ろの席まではっきりと映像を見せられるようになりました。新型コロナウイルス感染症拡大の影響で、みんなで集まるのが難しいときも、クラスをリモートで繋いで学年集会をすることができました。

これまでの教育実践にICTを効果的に組み合わせることで、子どもたちの力を最大限に引き出し、これから生きる子供たちに必要な学力や能力を今後もしっかりと高めていきます。



▲学習の様子



▲電子黒板

(教育総務課)

「筆踊り」をみんなで踊ると楽しい！

熊野第三小学校

「みんなが力を合わせ、思い出にのこる運動会にしよう」のスローガンのもと、9月24日(土)に第54回の運動会を開催しました。今年度も、人との距離をとったり、手指を消毒したり、保護者の参観も学年毎の入替制にしたり感染対策をしながらの開催でした。昨年度と違うところは、3・4年生の「筆踊り」の時に、教育長をはじめ、学校運営協議会委員の皆さま、保護者の皆さまも輪の中に入っていたり、踊っていただいたところでした。また、子どもたちもどうぞとアナウンスが流れると、運動会で踊ったことのある5・6年生は任せてと言わんばかりに、また1・2年生は先輩たちの踊りを見よう見まねで踊りたいと率先して輪の中に入り、みんなで楽しく踊ることができました。気持ちの良い秋空の下、久しぶりに大人も子どもも、「筆踊り」を共に踊り、熊野のよさを感じる和やかな時間をもつことができました。



▲みんなで筆踊りを踊りました

(教育総務課)

校内大書パフォーマンス

熊野高等学校

この地に(318)

9月28日(水)昼休みに、中庭で大書パフォーマンスを実施しました。書道部では、熊野町の筆まつりでのパフォーマンスで3年生が引退する予定でしたが、今年も筆まつりが中止となったため、校内で音楽部とコラボして行うパフォーマンスを企画しました。放課後を使って、準備やリハーサルを行い、書き上げた時の文字の配置などをイメージしながら、曲に合わせての動きを細かく決めていきました。

当日は多くの生徒が校舎から見守る中、音楽部の演奏に乗って、きびきびとした動きで大書を書き上げました。今回のテーマは「感謝」です。新型コロナウイルス感染症の影響で自分たちの力のすべてを出し切ることはできませんでしたが、支えてくれた周りの方々への思いを書にぶつけることができました。

本校では、全生徒の「自信と意欲」を高める様々な教育活動を展開しています。本校ホームページで生徒たちが活躍する姿をぜひご覧ください。

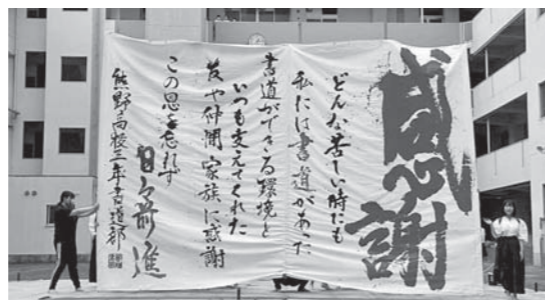

▲「感謝」をテーマに書き上げた大書

問熊野高等学校 ☎854-4155

人権とわたし 女性の人権

性別にかかわらず、能力を十分に発揮できるような環境整備が進められていますが、さまざまな面で男女間の格差が存在し、また、性被害やパートナーからの暴力、職場などにおけるセクシュアルハラスメントなど、人権を侵害する事案も発生しています。

誰もが互いに人権を尊重し、能力を十分に発揮できる社会づくりが必要です。

○男女共同参画の推進

夫は外で働き、妻は家庭を守るべきであるといった男女の役割の固定概念にとらわれず、お互いに協力することが大切です。また、暴力行為や性的な言動による精神的苦痛を与える行為などにより、個人の尊厳や人権を損なうことのないようにしなければなりません。

○女性の職場での活躍と男性の家事や育児などへの参画

女性が個性と能力を十分に発揮し、誰もがライフイベントと両立しながら安心して働き続けることができ、男性も主体的に家事や育児などに参画できる職場環境の整備が重要です。

○広島法務局および広島人権擁護委員連合会による「全国一斉『女性の人権ホットライン』強化週間」が実施されます

時 11月18日(金)～24日(木)  
8:30～19:00 (土日祝は10:00～17:00)  
☎0570-070-810

○11月12日～25日は「女性に対する暴力をなくす運動」期間です

出典…人権啓発冊子『「気づき」から「きずな」へ』(令和4年2月広島県発行)

(生活環境課)



相談

～各種相談についての秘密は厳守します。気軽にご相談ください～

※当日、咳や発熱などの体調不良の方は来所をお控えください。

相談	日時・場所	相談員	内容	申込・問い合わせ先
人権 ホットライン	時11/15(火)10:00～12:00 13:00～15:00 電話相談のみ	人権擁護委員	人権侵害、身の回りの悩み事	生活環境課 ☎820-5606
人権 総合相談所	時12/9(金)10:00～12:00 13:00～15:00 熊野町役場 ※相談内容によっては受けられない場合があります。	人権擁護委員、 司法書士	人権侵害、身の回りの悩み事	生活環境課 ☎820-5606
消費生活相談	時月～金曜日10:00～12:00 13:00～16:00 ※月、水曜日は相談員が対応。 ※11/24(木)も相談員が対応。 電話相談のみ	消費生活相談員 (月曜日と水曜日のみ)	消費者トラブル	熊野町消費生活相談 窓口(生活環境課内) ☎820-5636

お知らせ

税を考える週間

11/11 ▶ 11/17

～これからの社会に向かって～

インボイス制度 (登録申請)

適格請求書発行事業者の登録申請を  
受付中

令和5年10月1日(日)から、消費税の仕入税額控除の方式としてインボイス制度が始まります。

制度開始時にインボイス発行事業者となるためには、原則、令和5年3月31日(金)までに登録申請が必要です。制度について知りたい人は、説明会にぜひご参加ください。

インボイス制度の説明会【予約制】

時11月24日(木)、12月15日(木)  
14:00～16:00

所海田税務署 大会議室

定各30人

¥無料

申海田税務署の総合窓口または電話で申し込み  
所海田税務署 (安芸郡海田町大正町1番13号)

- ・個人課税第一部門 ☎823-2133 (ダイヤルイン)
- ・法人課税第一部門 ☎823-2449 (ダイヤルイン)

(税務住民課)

お知らせ

熊野町平谷地区で  
井戸の水位低下が発生しています

令和3年10月頃から熊野町平谷地区内の一部の井戸で広島県が実施している二期トンネル整備工事の影響と考えられる水位低下が発生しています。ご家庭で使用されている井戸の水が出なくなったり、ポンプの不具合などがありましたら、広島水道事務所までご連絡をお願いします。

▷現在の影響範囲  
熊野町平谷二丁目～四丁目付近

所広島県広島水道事務所 建設課  
☎827-1124 (上下水道課)

お知らせ

自衛官の募集

- 自衛官候補生  
▷応募資格・18歳以上33歳未満  
▷受付期間・通年  
▷試験期日・受付時にお知らせ

詳しくは、自衛隊広島地方協力本部へお問い合わせください。

所自衛隊広島地方協力本部 東広島地域事務所  
☎422-4252

(防災安全課)

筆の里工房の休館日  
11月7日、14日、21日、28日



筆の里工房

〒731-4293 広島県安芸郡熊野町中溝5-17-1  
TEL: (082) 855-3010 FAX: (082) 855-3011  
開館時間 10:00～17:00(入館は16:30まで)  
URL: https://fude.or.jp  
Shopping site: https://kumanofude.com

11月は ありがとう が集まる町・熊野 キャンペーン

第24回 筆の里ありがとうのちょっと大きな  
絵てがみ大賞優秀作品展 (一般の部)  
時11月26日(土)～12月20日(火)

◆入館料◆  
大人・800(600)円、小中高・250(200)円  
PAL会員・無料、未就学児・無料  
※( )は20人以上の団体料金

応募総数7,701点の中から、一般の部(高校生以上)の優秀作品1,132点を展示します。笑いあり涙ありの展示空間をぜひ体感してください。広島県の奨励賞作品は後期展示です。

【前期】11月26日(土)～12月4日(日)

【後期】12月7日(水)～12月20日(火)

(12月6日(火)は作品入替のため絵てがみ作品は鑑賞できません)

※大賞、特別賞、優秀賞、佳作は前後期ともに展示。入賞者の所在地により、前期(北海道、東北、関東、中部、近畿地方)、後期(中国、四国、九州地方)に分けて展示します。



▲ありがとう大賞(一般の部)  
後藤廣子さん(北海道 78歳)



▲町内の入賞者 特別賞(一般の部)  
市場海沙さん(初神 19歳)

キャンペーン期間中、町内の32施設で、これまでの絵てがみ優秀作品の展示を行っています。

子どもたちからのありがとう展

熊野町内の小学5年生～中学3年生までの子どもたちが描いた絵てがみ作品を展示します。(要入館料)

時11月26日(土)～12月4日(日)

※催事のため11月26日(土)、12月4日(日)は見学できない時間があります。

展示室ライブ中継

開館前に、絵てがみの展示室を案内する様子をInstagramでライブ中継します。筆の里工房Instagramからご参加ください。

時12月2日(金)、9日(金)  
9:30～(15分程度)



▲筆の里工房 Instagram

展览会 だるまさんといっしょ  
時10月4日(火)～11月20日(日)



▲禅画を真似てはいい、ポーズ。画中の人物になりきり鑑賞。

町内の小中学生(小5、中1)が鑑賞教育事業に参加中。子どもたちも鑑賞した禅画をぜひご覧ください。

◆入館料◆  
大人・800(600)円、  
小中高・250(200)円  
※( )は20人以上の団体料金



熊野筆セレクトショップ  
クリスマスフェア開催中

～特別な日にプレシャスなアイテムを～

人気のSSシリーズから限定セットを3種類発売。その他、熊野筆事業者のクリスマス限定商品も順次販売予定。

時12月25日(日)まで

所熊野筆セレクトショップ本店、  
広島店、銀座店、通信販売



◆ご注意◆入館時には検温、マスク着用をお願いします。また、災害や新型コロナウイルス感染の状況により、内容や日程を予告なく変更することがあります。開催の有無は、来館前にホームページを確認、または電話で問い合わせください。



熊野町の火災と救急  
-令和4年9月中-  
火災件数 0件 死傷者 0人  
救急件数100件 搬送人員90人  
※緊急車両の通行に支障となる不法駐車はやめましょう。



**納税(町税等)**  
今月の納期限 11月30日(水)

国民健康保険税(普徴) 第5期分  
後期高齢者医療保険料(普徴) 第5期分  
介護保険料(普徴) 第5期分

※納付忘れのない便利な口座振替をご利用ください。

**町の人口と世帯数**  
令和4年9月30日  
(前年同月比較)

人口: 23,445人 (-189)  
男: 11,330人 (-104)  
女: 12,115人 (-85)  
世帯数: 10,606世帯 (+10)

(住民基本台帳)

**役場の電話番号**

総合案内(休日や夜間) ☎820-5600 ☎854-8009

ホームページアドレス  
<https://www.town.kumano.hiroshima.jp>  
(携帯電話用アドレスも同じ)  
右のバーコードを読み取り機能付き携帯電話で読み取ってください。

**総務部** 防災無線放送再生ダイヤル ☎820-5640  
総務課 ☎820-5601 ※放送後24時間以内の内容  
政策企画課 ☎820-5634  
財務課 ☎820-5632  
産業観光課 ☎820-5602

**住民生活部** 建設農林部  
税務住民課 ☎820-5604(住民) ☎820-5603(税務)  
建設課 ☎820-5607  
都市整備課 ☎820-5608  
農林緑地課 ☎820-5638  
上下水道課 ☎820-5610

**教育委員会(教育部)**  
収納管理課 ☎820-5639  
防災安全課 ☎820-5631  
生活環境課 ☎820-5606  
教育総務課 ☎820-5620  
教育指導室 ☎820-5621  
教育委員会 ☎855-1110

**健康福祉部** 議会事務局 ☎820-5630  
社会福祉課 ☎820-5635  
高齢者支援課 ☎820-5605  
子育て支援課 ☎820-5623  
健康推進課 ☎820-5637  
会計課 ☎820-5612

★各課室局へのお問い合わせは、各メールでも受け付けています。  
メールアドレスについては、熊野町ホームページでご確認ください。

**手話**  
～イラストを真似して覚えてみよう～

**本**  
胸の前で両手のひらを合わせ、本を開くように両手を左右に開いて手のひらを上に向ける

**読む**  
片方の手のひらを自分に向け、もう一方の手の人さし指と中指を視線に見立てて2回くらい上下させる

深山田山宇出花横藤坂羽は本氏  
川がもなな都のはなこはかぶ氏  
川わ本と邊べ中か宮や張り木見み原ら井い瀨ち西し

奈な依え碧あ悠は 未み柚ゆ祈い羽う真まひ爽さ  
々なるるる ずのゆなより 名  
花か菜ま心こ叶と湮り來く月き璃り叶か斗とり 玖く

柿川新 萩中 出来 呉地  
迫角宮 " " " 原溝 " 庭 " 地区

(9月届け出分・敬称略) (9月届け出分・敬称略)

真さ森も中な溝み平ひ段だ福く花は宮み丸ま河か河か野の辻つ金か栗く小こ伊い  
だしせらん垣うがな崎か川わ口ち内茂も田た谷に原ら沢わ藤う  
永が重川わ下た木野の内ち木崎川わ口ち内茂も田た谷に原ら沢わ藤う

美み弘ひ イ十好よ マ敏と數江え二じ 杉す辰庸つ義は亮り名  
佐さろかツ三みサのず津つろにぎつねま造う  
子子子芳るエ子子子行き満るコ紀り子子子朗う錦し江え男お光つ正造う

57 87 102 94 98 76 87 94 82 96 70 83 80 87 52 85 64 81 年齢地区

東 柿 初 城 萩 中 出来 呉地  
山 迫 " 神 堀 " " " 原 溝 庭 " " " 地区

(税務住民課)

**お知らせ** **熊野町安全安心なまちづくり功労表彰**

児童の登下校時の見守り活動などを通じて、安全で安心なまちづくりに貢献された、佛圓治徳さんと古土井一彦さんに熊野町長から感謝状を授与しました。

佛圓治徳さん 古土井一彦さん  
(生活環境課)

**お知らせ** **イノシシに遭遇した時の注意点**

市街地でイノシシの目撃情報が急増しています。イノシシは警戒心が強く、臆病な動物であるため、出会ったとしても逃げていくことがほとんどです。

もしも出会ってしまったら  
イノシシにとっての退路を明け渡し、刺激を与えないよう注意しながら、ゆっくりと後退しその場を離れましょう。

出会わないようにする対策  
夜間や明け方の外出時には、音や光などで人の存在を知らせ、近づかせないように工夫しましょう。

園農林緑地課 ☎820-5638

**お知らせ** **人権啓発講演会「ダニエル・カール講演会」**

タレントのダニエル・カールさんをお招きし、人権啓発講演会を開催します。(手話通訳あり)

▶テーマ・ダニエルが語る多文化共生論  
▶講師・ダニエル・カール(タレント)

12月3日(土)13:30~ (13:00開場)  
所熊野町民会館 ふでりんホール  
¥無料  
園生活環境課 ☎820-5606

12月4日~10日は人権週間  
人権とは人が人らしく生きる権利で、生まれながらに持つ権利です。

**お知らせ** **大型ごみを出すときの五か条 ~しっかり守ってきっちり分別~**

その一 購入時の箱などに入れず大型ごみだけを出す。  
その二 可燃、埋立、資源、有害ごみのいずれにも該当しないごみを大型ごみで出す。  
その三 小さいものでも、金属とプラスチックなど複数の素材でできているものは大型ごみで出す。  
その四 電球、蛍光灯、乾電池などは取り外して出す。  
その五 寝具類、カーテン、カーペットは雨の日に出さない。

※不分別が原因で収集されなかったものは、出した人が責任を持って持ち帰りましょう。

(生活環境課)

**お知らせ** **11月25日~12月1日は犯罪被害者週間**

平成17年12月に閣議決定された「犯罪被害者等基本計画」において、毎年「犯罪被害者等基本法」の成立日である12月1日以前の1週間を「犯罪被害者週間」と定められています。

これを機に犯罪被害者などがおかれている状況や犯罪被害者等の名誉または生活の平穩への配慮の重要性などについて理解を深めていきましょう。

(生活環境課)

**お知らせ** **秋の全国火災予防運動**

この時季は、空気が乾燥し、強い風が吹く日が多くなるなど、火災が発生しやすい気象条件となります。日頃から、家庭・地域・職場などで火災予防を心掛けましょう。

11月9日(水)~15日(火)  
▶全国統一防火標語  
「お出かけは マスク戸締り 火の用心」  
(防災安全課)

ミニギャラリー

今月の題字



熊野東中学校3年 菊池 陽菜乃さん

くまの

熊野東中学校3年 山本 京佳さん



【評】ステンドグラス調の作品。自分の作りたいイメージと色を形にするために、試行錯誤を繰り返して新しい表現方法で作品を完成させています。黒い線の太さも変化があり面白いです。

熊野東中学校3年 中野 紅葉さん



【評】行書の筆脈、自然なつながりを意識して書けています。しなやかな柔軟さと凛とした強さを感じる作品になっています。

熊野町×Instagram #くまぐら

熊野町公式Instagramで 筆の都 熊野の魅力を発進中



国際交流事業として、広島市立大学留学生と町内の筆にゆかりある名所を巡るツアーを行いました。参加者がツアーの様子をInstagramに投稿してくれたので紹介します。



@fengfan\_urusi  
自分で筆を作るのは凄く面白いです。日本の文化体験したいなら、是非来てください。也能看致古代各种笔的收藏品，真的十分的开心！



@jianghao\_genhyo  
榊山神社を参拝する時、初めて「シャンシャン」を体験しました、大変面白かったです。如果大家有兴趣的话不妨来体验一下吧！

(産業観光課)

筆の駅ミニギャラリー

●竹田慧子・植田晃祐二人展 (筆びーどろと彫金・七宝) 時11月10日(木)～19日(土) 呉市在住の竹田慧子さんと安芸区上瀬野在住の植田晃祐さんの二人展。

竹田さんは筆びーどろ、植田さんは彫金・七宝。それぞれの力作を鑑賞下さい。



▲右側の写真「彫金・七宝」  
左側の写真「筆びーどろ」

熊野町観光案内所「筆の駅」  
熊野町出来庭10・6・24  
問855・11123 (いいふみ)  
開10時～16時  
(各展示の最終日は15時閉場)  
休水曜日・第3日曜日 無料  
※ギャラリーのご利用については、お問い合わせください。



「広報くまの」は再生紙と、認定を受けた環境にやさしい環境対応型インキを使用して印刷されています。



分かりやすく、読みやすく、間違えにくいユニバーサルデザイン書体を使用しています。



Instagram



LINE

熊野町公式アカウント

子育て相談アカウントこふでりん



LINE



防災無線放送再生ダイヤル  
082-820-5640  
(放送終了後24時間自動消法)

