

# くまの2

令和2年(2020)



表紙の写真は、新成人に提供していただいた画像を掲載しています。

# ● 税の申告 ● がはじまります

## 【申告受付】

### ◀町内での申告受付▶

受付日	会場	時間
2月17日（月）～3月16日（月） ※土日祝日、下記の2日を除く。	役場（エントランスホール）	8:30～11:30 13:00～16:00
3月4日（水）	くまの・みらい交流館	9:00～11:30
3月5日（木）	東公民館	13:00～16:00

- 先着順に整理券をお取りください。ただし、混雑具合によって早めに締め切ることがあります。
- 申告書をご自分で作成した場合は、開庁時間中は収集箱への投函により提出することができます。

町内での申告会場には税務署の職員は不在のため、国税に関する特殊な事例に関しての相談などはお受けできませんのでご了承ください。

**【町内の申告会場で受付できない申告】**  
過去の確定申告や修正申告、更正の請求、青色申告、営業等・農業・不動産の収支内訳書が完成してないもの、譲渡（土地や建物、株式など）、雑損控除の計算書が完成してないもの、住宅借入金等特別控除適用の1年目などは、**海田税務署をご利用ください。**

### ◀熊野町以外での申告受付・相談▶

受付日	会場	受付時間
2月17日（月）～3月16日（月） ※土日祝日を除く。	海田税務署 （安芸郡海田町大正町1番13号） NTTクレドホール （広島市中区基町6番78号 基町クレド・パセーラ11階）	9:00～16:00 （相談は17:00まで）

※公共交通機関をご利用ください。

## 【所得税の申告はスマートフォンで！】

スマートフォンで確定申告書を作成し、e-Taxで送信すれば、税務署に出向くことなく、自宅などで申告手続きが完了します。

※「マイナンバーカード」と「マイナンバー対応のスマートフォン」をお持ちの人は、e-Taxで送信できます。また、マイナンバーカード等をお持ちでない人も、「ID・パスワード」があれば、e-Taxで送信できます。詳しくは税務署へお問い合わせください。

▷国税庁ホームページ <http://www.nta.go.jp>

☎海田税務署 ☎823-2131

## 【社会保障・税番号（マイナンバー）制度について】

社会保障・税・災害対策分野において、行政手続の効率性・透明性を高め、国民にとって利便性の高い公平・公正な社会を実現することを目的として、社会保障・税番号（マイナンバー）制度が導入されました。

税務署へご提出いただく所得税の確定申告書については、マイナンバー（個人番号）の記載が必要であるとともに、本人確認書類の提示または写しの添付が必要です。

※町内での申告受付の場合は、番号確認（申告者、控除対象配偶者および扶養者）および本人確認（申告に来られた人）を行います。

## 【平成30年7月豪雨により被害を受けた人】

災害により、住宅や家財、自動車などに被害を受けた人は、雑損控除または災害減免法の適用により、令和元年分の所得税等の軽減または免除を受けられる場合があります。

（税務課）

## ■申告受付期間■

2月17日（月）～3月16日（月）まで（土日祝日を除く。）

※個人事業者の消費税・地方消費税に関する確定申告は3月31日（火）まで

## 【確定申告について】

所得税および復興特別所得税の確定申告は、毎年1月1日から12月31日までの1年間に生じた所得金額とそれに対する税額を計算し、申告期限までに確定申告書を提出して、源泉徴収や予定納税で納めた税額を精算する手続きです。☎海田税務署 ☎823-2131

### 〈申告が必要な人〉

- 事業所得や不動産所得などがあり、1年間の所得金額の合計額が所得控除合計額を超える人
- 給与所得者（サラリーマンなど）で年収が2,000万円を超える人、給与を2カ所以上から受け取り、年末調整されなかった給与の収入金額と給与・退職所得以外の所得の合計が20万円を超える人
- 年の途中で退職し、再就職をしなかったため年末調整をしていない人
- 医療費控除、住宅借入金等特別控除などの還付申告をする人 など

### 〈公的年金所得者の確定申告不要制度〉

- 公的年金等の収入金額が400万円以下で、かつ、公的年金等に係る雑所得以外の所得金額が20万円以下の場合、所得税の確定申告は不要です。ただし、所得税の還付を受けるためには、確定申告書の提出が必要です。

## 【町県民税、国民健康保険税、後期高齢者医療保険料の申告について】

### 〈申告が必要な人〉 ※所得税の確定申告をした人は不要です。

- 営業等・農業・不動産・配当などの給与以外の所得がある人
- 公的年金等の収入金額が400万円以下で公的年金等に係る雑所得以外の所得金額がある人、または、生命保険料などの控除のある人
- 年末調整された給与所得以外に収入がある人
- 国民健康保険、後期高齢者医療保険に加入している人（申告することによって、税金が軽減されることもあります。遺族年金、障害者年金などを受給している人や、疾病その他の事情により所得が全くなかった人も必ず申告してください。） など

### 〈申告に必要なもの〉

- 印鑑（認め印）
- 各所得（収入）の分かるもの（源泉徴収票など）
- 社会保険料、生命保険、地震保険などの控除証明書など
- 本人名義の通帳（確定申告で還付がある場合）など
- マイナンバー（個人番号）カードまたは通知カードと本人確認書類（運転免許証や健康保険証など）  
※代理人が申告する場合は、代理人の本人確認書類も必要となります。

### 【医療費控除】

平成29年分の申告から、領収書の代わりに「医療費控除の明細書」の添付が必要となりました。「医療を受けた人」「病院・薬局」ごとに医療費を合計して明細書に記入してください。なお、医療費通知（支払った医療費の額の記載があるもの）を添付すると明細の記入を省略できます。領収書は5年間保存をする必要があります。

※国民健康保険の人で、申告用の医療費通知が必要な場合は、2月17日（月）以降に住民課で発行します。▷必要なもの：本人確認書類（運転免許証や健康保険証など）

※令和元年分までの申告については、領収書の添付によることもできます。

# 令和2年 熊野町消防出初式

1月12日(日)、熊野町消防団員、広島市安芸消防署熊野出張所員が町民体育館に集結し、令和2年熊野町消防出初式が行われました。式典では、長年勤続している優良消防団員が表彰されたほか、広島市消防音楽隊の演奏、広島市消防局はしご乗りの披露が行われました。

寒い日々がまだまだ続きますが、火の元には十分に注意してください。



## 《優良消防団員表彰》

### 【広島県消防協会表彰】

#### ・特別功績章

▽勤続35年以上(1人)  
分団長 稲垣 寿計

▽勤続15年以上(3人)

第6分団(城之堀)  
分団長 三宅 聡  
班長 谷本 明広  
団員 丸子 和真

### 【広島県消防協会会長表彰】

▽勤続25年以上(1人)

第9分団(平谷)

副分団長 坊田 直樹

### 【熊野町長表彰】

▽勤続5年以上(6人)

第1分団(中溝)

団員 民法 安崇

第4分団(呉地)

団員 石寄 克彦

第5分団(出来庭)

団員 寶澤 徹

第8分団(川角)

団員 近藤 裕一

団員 丸井 泰昭

団員 松下 貴光

▽勤続20年以上(5人)

本部

部長 藤友 竜也

第4分団(呉地)

団員 小塚 博通

第5分団(出来庭)

副分団長 近藤 光宏

班長 山吹 道夫

第8分団(川角)

班長 阿川 健二

(危機管理課)



## 令和2年 成人を祝う会

1月12日(日)、「成人を祝う会」を町民会館で開催しました。この会は、新成人自らが実行委員として集まり、何度も打ち合わせを重ね、工夫しながら作り上げたものです。

当日は、厳粛な雰囲気の中で式典が行われました。熊野中学校書道部による大書パフォーマンス、よしもと広島所属のお笑い芸人「クレメンス」「藩飛礼」によるお笑いライブが会場を盛り上げ、歓談の時間では恩師との再会や久しぶりに会う友人との会話を楽しんでいました。



▲実行委員の皆さん



熊生涯学習課 ☎820-5621

## マイナンバーカードに 関する手続きのための 夜間・休日開庁について

マイナンバーカードの交付、申請、更新および電子証明書の更新、マイキード設定支援のため、夜間・休日に開庁します。

これまで平日に来庁することができなかった人は、ぜひ、この機会をご利用ください。

### ▽マイナンバーカードと電子証明書の更新について

マイナンバーカード・電子証明書の更新対象者には、有効期限の2〜3カ月前に水色の封筒で「マイナンバーカード・電子証明書有効期限通知書」が送付されています。

電子証明書の更新には10分程度お時間がかかります。曜日、時間帯によっては、長時間お待ちいただくこともありますのでこの機会をご利用ください。

## 厚生労働大臣表彰 おめでとございます

長年、民生委員として地域福祉活動に尽力し、昨年11月30日に退任された園部富貴子さん（呉地）が厚生労働大臣表彰を受賞されました。園部さんは、民生委員・児童委員として30年間活動されました。

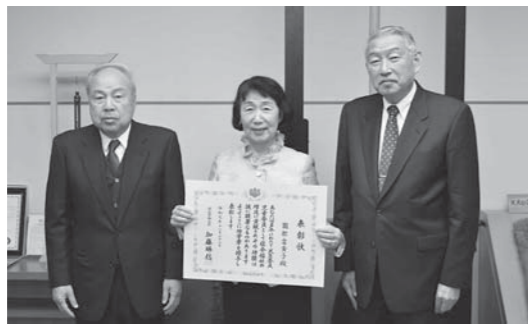

左から木村民児協会長、園部さん、三村町長

するIDです。マイキープラットフォームの各種サービスやマイナポイントの付与を行うために、本人を認証するキーとして必要になります。令和2年度に予定されているマイナポイントを利用する場合には、マイキードの設定が必要になります。

場所	熊野町役場 住民課	
開庁日	2月13日(木)・27日(木)	2月23日(日)
時間	17:15~20:00	9:00~12:00
持参物	<ul style="list-style-type: none"> <li>・マイナンバーカード申請、更新および交付：通知はがき(交付の場合のみ)・通知カード・本人確認書類・住民基本台帳カード(お持ちの人のみ)</li> <li>・電子証明書更新：有効期限通知書、マイナンバーカード</li> <li>・マイキーID設定：マイナンバーカード</li> </ul>	

※他の業務は行いませんので、ご了承ください。

## 割引でお得な 国民年金保険料の前納

国民年金保険料をまとめて前納すると保険料が割引になる制度があります。口座振替のほか、現金での納付、クレジットカード納付が可能です。

なお、納付書での前納を希望される人で、2年前納や、任意の月分から年度末までの分を前納される場合、専用の納付書が必要となりますので、年金事務所までお問い合わせください。

▽手続きに必要なもの  
・年金手帳  
・預金通帳と金融機関届出印(口座振替)  
・クレジットカード(クレジットカード納付の場合)

熊野東中学校に感謝状が贈られました

## 熊野東中学校に 感謝状が贈られました

全国中学生人権作文コンテストへの応募について、過去の応募実績や中学生への人権意識の高揚を図ったとし、法務省および全国人権擁護委員連合会より熊野東中学校に感謝状が授与されました。

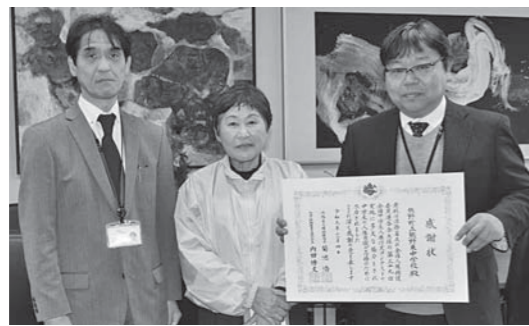

左から広島法務局 小川課長、東人権擁護委員、清水教頭

(民生課)

## 子育て支援センター エンゼル通信



親子で楽しく遊び、子育て仲間と交流し、学び合いながらゆとりある子育てができるよう応援しています。親子はもちろんのこと、孫育て中のおじいちゃん、おばあちゃんもぜひご利用ください。

### ●子育て支援センターの主な予定(いずれも11:30に終了)

実施日	開始時間	行事(講師・敬称略)
18日(火)	10:30	子育て相談会(保健師:金澤綾子)
21日(金)	9:30	とことこエンゼル(1歳~1歳11カ月)
27日(木)	11:00	2月生まれのお誕生会
28日(金)	10:30	わくわくキッズ(2歳以上)
3月3日(火)	9:30	ふわふわベビー(妊娠中~11カ月まで)
3月4日(水)	10:30	子育てなるほど講座「ことばを育てる」
3月6日(金)	9:30	とことこエンゼル(1歳~1歳11カ月)
3月9日(月)	10:00	ファミサポ交流会(要申込)

### ●パステルルーム 地域での活動拠点としてご利用いただけます。 ※パステルルーム開催日にくまの・こども夢プラザ内子育て支援センターも利用できます。

実施日	開始時間	場所
20日(木)	9:30	中央ふれあい館
3月6日(金)	13:30	東部地域健康センター(15:00まで)

- おひさまルーム 上記日程以外の日の9:30~11:30
- 「パパとおひさま」2月8日(土)9:30~11:30  
パパも遊びに来てね!ご家族でもOKです!
- 子育て相談会 健康、発達など保健師(金澤綾子氏)に相談できます
- お誕生会 毎月1回お誕生月のお子さんをみんなでお祝いしています。
- 「うたとおはなしの広場」(第2・4金曜日14:30~15:00)  
絵本の読み聞かせや季節の歌、作って遊べる簡単工作もあります。

### ●ほっとるーむ(月~金曜日13:00~15:30)

- 18日(火)、3月10日(火)はありません
- ※2月19日(第3水曜日)のみ ほっとるーむベビー(11カ月児まで) **ベビーマッサージ**(14:00~) ほっとるーむベビーの中で行います。  
④バスタオル1枚・ベビーオイルまたは保湿剤(なくても可) 飲み物(水分補給) ⑤無料 ※予約不要
- ベビーマッサージ講座「ゆめりん」(毎月1回実施)  
④2月12日(水)13:30~14:30 ⑤⑥上記と同じ ⑦無料 ⑧10組(定員になり次第締切ります) ※上のお子さんの同室託児有
- 夢プラザフェスタ 4th ④2月29日(土)10:00~15:00  
④くまの・こども夢プラザ 駐車場:第三小学校グラウンド  
・安芸戦士 メイプルカイザー ヒーローショー(11:00~11:30)  
・オープンスペース(10:00~15:00)・・・おひなさま工作もできます  
・フォトコーナー:なりきり☆おひなさま・おだりさま  
※いずれの事業も変更する場合があります。  
※子育て支援センターの予定表または電話でご確認ください。

子育て支援センター・ファミリーサポートセンター  
(くまの・こども夢プラザ内) ☎820-5502 ☎855-0805  
開設日時(※年末年始、祝日除):月~金曜日 9:30~17:00  
毎月1回土曜日または日曜日 9:30~11:30  
(子育て相談 月~金曜日 13:00~17:00)

## 国保加入者が交通事故などにあつたときには

交通事故や傷害事件などのように、第三者(加害者)から傷害を受けた場合には、加害者が被害者の治療費を負担することが原則です。

このため、交通事故などで国民健康保険証を使って治療を受けた場合は、速やかに届出をしないままに、加害者から治療費を受け取る、示談を済ませるなどした場合には、国民健康保険が給付した医療費を全額返還していただくこととなりますのでご注意ください。

	口座振替の場合	納付書・クレジットカードの場合
2年前納	15,760円引き	14,520円引き
1年前納	4,130円引き	3,500円引き
6カ月前納	1,120円引き	800円引き

※割引額は令和元年度の場合です。

第三者行為の把握は、本来国民健康保険で給付すべきではない費用を加害者に請求するために重要なものですので、問い合わせを受けられた人は、すみやかに回答くださいますようお願いいたします。

国保加入者が交通事故などにあつたときには、速やかに届出をしないままに、加害者から治療費を受け取る、示談を済ませるなどした場合には、国民健康保険が給付した医療費を全額返還していただくこととなりますのでご注意ください。

## 当番医

2月16日(日) 高橋整形外科クリニック ☎854-2222      2月23日(日) 宗盛医院 ☎854-1111  
 3月1日(日) 片山医院 ☎854-0252      3月8日(日) おかだ眼科 ☎855-6633

※電話番号、特に局番をよくお確かめのうえ、おかけください。  
 ※急な当番医の変更があった場合は、記載と異なることがありますのでご了承ください。

※1月号の当番医の記事に変更がありました。

2月9日(日) ×おかだ眼科 ☎855-6633 → ○児玉クリニック ☎855-4700

行事	実施日	場所	時間	内容
すくすくクラブ (育児相談)	12日(水)	中央ふれあい館	13:30~15:00	保健師などによる体重・身長測定、母乳やミルク、離乳食や幼児食などの栄養相談、子育て相談、産前産後相談など。友達づくりに気軽にご利用ください(予約不要)。
	18日(火)	町民会館	10:00~11:30	
	25日(火)	くまの・こども夢プラザ	10:00~11:30	
	3月6日(金)	東部地域健康センター	13:30~15:00	☎妊婦、0カ月~未就学の乳幼児と保護者 ☎母子健康手帳
健康相談 ※	19日(水)	西部地域健康センター	13:30~15:00	生活習慣病予防・妊婦などの相談に保健師・栄養士が個別に応じます。血圧測定・検尿を行います。健康手帳・健診の結果をお持ちの人はご持参ください。
	3月4日(水)	中央ふれあい館	10:00~11:30	
けんこう華齢教室 ※	20日(木)	町民会館	13:30~15:30	▷テーマ:歯周疾患予防 ▷講師:くまの歯科クリニック 板谷和徳医師 ☎健康手帳(お持ちでない人は会場でお配りします)
3歳児健診	21日(金)	町民会館	(受付時間) 13:00~13:30	対象者には個人通知を行います。転入などで通知が届かない場合は子育て・健康推進課にお問い合わせください。
	26日(水)		☎町内に住所を有する幼児(H28年8月1日~H28年11月30日生)	
離乳食教室	3月5日(木)	町民会館	(受付時間) 13:15~13:30 (実施時間) 13:30~15:00	栄養士による離乳食準備やすすめ方のお話、調理実演。保護者のみ試食あり。個別相談もできます(予約不要)。 ☎4~7カ月頃の乳児の保護者

※介護予防ボランティアポイント対象事業

## 生活協同組合ひろしまと包括的連携に関する協定を締結しました

1月20日(月)に町と生活協同組合ひろしまとの間で、包括的連携に関する協定を締結しました。この協定は、緊密な総合連携と協働による活動を推進することにより、町民が安心して暮らせる地域づくりを目指し、町民サービスの向上および地域の活性化を図っていくものです。

○連携事項

- (1) 町産品の販売促進に関すること
- (2) 町政情報の発信・観光振興に関すること
- (3) 地域防災に関すること
- (4) 地域の安全・安心に関すること
- (5) 子育て支援・青少年育成に関すること
- (6) 高齢者支援・障害者支援に関すること
- (7) 健康増進・食育に関すること
- (8) 教育・文化の進行に関すること
- (9) その他、町民のサービス向上、地域活性化に関すること



(子育て・健康推進課)

シルバーリハビリ体操教室情報▶いつでも自分らしく過ごすための体操教室です。  
 所東公民館 ☎2月13日(木)、20日(木)、27日(木) 10:00~11:00、町民会館 ☎毎週木曜 13:30~14:30  
 所くまのみらい交流館A ☎2月18日(火)、25日(火)、3月9日(月) 13:30~14:30  
 所くまのみらい交流館B ☎2月18日(火)、25日(火)、3月3日(火)、10日(火) 13:30~14:30



## 冬は乾燥の季節

冬の空気は、冷たいだけでなく、とても乾燥しています。さらに暖房器具を使うことで、室内の乾燥を助長しています。

空気の乾燥は、火事の危険性も高めますが、体への影響もあります。

○どんな影響があるの？

【肌への影響】

肌の水分が奪われ、乾燥を招きます。空気の乾燥に加え、この季節は感染症予防のために手洗いの機会も増えるので、手指の乾燥が助長されます。

その結果、肌のバリア機能が低下します。かゆみがおきたり、病原菌の侵入やアレルギーのリスク(経皮感作)が高まります。

【鼻・のど等粘膜への影響】

粘膜には、病原体から体を守るバリア機能があります。

す。その粘膜のバリア機能が乾燥によって低下するため、この季節は、インフルエンザなどの感染症が懸念されます。

○どうすればいいの？

① スキンケア

肌をこしこし洗うと皮膚への刺激が強いため、石けんなどの洗浄剤をしっかりと泡立ててなでるように洗います。

洗った後は、早めに水分を拭き取り、保湿剤を塗りましょう。保湿剤は、強くすりこむのではなく、たっぷりのせるように塗りましょう。

肌荒れのひどい場合は、皮膚科を受診しましょう。



② 部屋の湿度を保つ

加湿器などを利用して、湿度50~60%に保つようにしましょう。

加湿器の水は、水道水を利用し、カビや雑菌の繁殖を防ぐために1日1回はとりかえましょう。

③ マスクの着用

マスクを着用することで、ウイルスや花粉から身を守るだけでなく、呼吸によりマスク内の湿度が上がると、鼻やのどを加湿する役目もあります。

④ 水分補給

のどを直接潤し、バリア機能を保ちます。夏に比べ、のどの乾きを感じる事が少ないため、意識して、水やお茶をこまめに飲みましょう。

(子育て・健康推進課)



## 「大福」作り



【材料】(4人分)

- いちご.....4粒
- あん.....80g
- 白玉粉.....50g
- 水.....60ml
- 牛乳.....大きじ2
- 砂糖.....大きじ2
- 片栗粉.....適宜

- 【作り方】
1. 大福生地作り  
 深めの耐熱ボウルに白玉粉を入れ、少しずつ水をたし、その度よく混ぜる(ダマをつくらぬように)。液状になったら牛乳と砂糖を入れる。
  2. 生地の仕上げ  
 1にふわりとラップをし、電子レンジ(600W)で1分30秒加熱する。取り出してヘラでよくかき混ぜラップをし、さらに電子レンジで約1分加熱する。  
 ※ヤケドに注意
  3. 包む  
 バットにかたくり粉をひき、2を取りだして置く。かたくり粉をまぶしながら4等分する。いちご(あん)で包んだものを包み、形を整えたら完成。

(子育て・健康推進課)

## ゼロの日運動

0のつく(10・20・30)日はテレビゲーム・スマホを控え、くまどくおび家族のだんらんを通して絆を深めましょう。

※広報「くまの」では、町民の皆さんの自宅に広報が届くまでの期間を考慮して、おおむね発行月の11日以降から翌月10日までの行事のお知らせを掲載しています。

くまの・みらい交流館		多世代間の交流・ふれあいの		広場	
☎854-1673		☎854-6199		Facebook	
行事名	月日	時間	講師(敬称略)	内容等	備考
くまの・みらい合唱団	毎週木曜日	17:00~18:30	寺沢 希	歌の好きな、小中高校生を募集しています。合唱作品を通じて、子どもたちが豊かになっていくことを目指します。	小・中・高校生 会費:月2,500円
めだかつこあつまれ	5日(水) 19日(水)	10:30~11:30	読み聞かせボランティア めだか絵本の会	絵本の読み聞かせや簡単な工作など、季節にちなんだ遊びを親子で楽しみましょう。	未就園児親子 無料 気軽に参加ください。
読書の広場スペシャル	15日(土)	13:30~14:30	読み聞かせボランティア 子ぐま絵本の会	「雪のおはなし」冬のたのしみ、「雪」の絵本をたくさん、読みつないでいきますよ!	幼児から小学生まで 無料 ※出席シールを集めると素敵なプレゼントがもらえるよ。
歌声広場	15日(土)	15:00~16:30	高瀬 幸之 寺田 智子	なつかしい歌を大勢でにぎやかに歌い上げましょう。リクエストも大歓迎。	¥200円 直接会場にお越しください。
シルバーカレッジ	17日(月)	13:30~15:00	熊野ハーモニカ倶楽部 サロン土岐の城 石神ドレミファサロン	みんなで歌うコンサート~ハーモニカ演奏~ 特別な時間をみらい交流館で...	どなたでも 無料 直接会場にお越しください。
たまひよクラブ(リトミック)	25日(火)	たまごクラス 10:00~ ひよこクラス 11:00~	大竹 美枝子 南 村 文	親子で一緒に手遊び、パネルシアターなどでいろいろな遊びを楽しみましょう。今回のテーマ「雪遊び」	未就園児親子 たまごクラス(1歳半~2歳半) ひよこクラス(2歳半~) ¥100円(初回のみ別途300円) 運動のできる服装、靴(親子とも)
本 d e お茶会	3月7日(土)	13:00~14:30	読み聞かせボランティア 子ぐま絵本の会	「橋をかける~子供時代の読書の思い出」美智子土皇后・著 すえもりブックス 美智子さまが自身の思い出を語られ、世界に感動を与えた講演の記録です。お茶しながら一緒に味わってみませんか。	どなたでも(初めての人は、聞くだけの参加も大歓迎) 無料 今回の本は各自ご用意ください。

各館まつり開催のお知らせ

★第4回くまの・みらい交流館まつり★

時 2月29日(土) 10:00~15:30  
3月1日(日) 10:00~15:00

所 くまの・みらい交流館

内 【オープニングセレモニー】アフリカンパーカッション、子どもたちによる体操やダンス

【作品展示】、【芸能発表】

【お楽しみイベント】みんなで歌おう歌声広場、グロッチ生演奏、ミニヤギ牧場、メープルカイザーショー、おもちゃの病院、パネルシアター、ワークショップ、お楽しみビンゴ大会、つりクジ、輪投げなど

【バザー】うどん、おむすび、はっすんなど  
※お得なうどん前売券は28日まで販売中!!

【フリーマーケット】ハンドメイド雑貨など

【キッチンカー】ドーナツ、パン、パイシュー、串焼き、フランク、ハンバーガー、コロケ、コーヒーなど

※皆さまのお越しをお待ちしています。  
駐車台数に限りがありますので、できる限り歩いてご来場ください。

所 くまの・みらい交流館  
☎854-1673



★最後の東公民館まつり 第25回東公民館まつり★

地域の皆さんの楽しいふれあいの場として、展示・活動発表・手作り品や食べ物のバザーなど楽しいイベントがたくさんあります。

時 3月14日(土) 9:30~17:00  
15日(日) 10:00~15:30

所 東公民館

内 【オープニングセレモニー】、【作品展示】、【芸能発表】

【お楽しみイベント】大学落語研究会、グロッチ生演奏、カラオケ大会(※要申込:2/3(月)~ ¥500円定60人定員になり次第締切り)

【バザー】たこ焼き、焼きそば、おむすび、うどん、炊き込みごはん

(※バザー前売券販売場所:公民館事務室)

【フリーマーケット】ハンドメイド雑貨、オブジェ、スワッグ、ポールピラス、かぎ針編み小物など

【キッチンカー】フライドポテト、焼サンド、コーヒーなど

※駐車場は  
第二小学校グラウンド  
所 熊野東公民館  
☎854-4138



家庭読書「くまどく」  
家族と一緒に同じ本を読み、感想などを共有し、家族の絆を深めましょう。

町公民館		出会いで結ぶ生きがいの		広場	
☎854-3111		☎820-5820		Facebook	
行事名	月日	時間	講師(敬称略)	内容等	備考
筆の里ありがとうの絵てがみ巡回展	1日(土)~29日(土)	9:00~21:30 (日・月は16:30まで)		今回過去に筆の里工房に 応募のあった作品の中から選りすぐりの作品を町民会館で展示しています。心温まる作品をぜひご覧ください。	
遊び心毛筆教室	17日(月)	13:30~15:30	堀野 眞理子	遊び心で毛筆のお稽古をしましょう。初心者も大歓迎です。	¥100円 習字道具など
心をつたえる絵手紙教室	20日(木)	10:00~12:00	山城 恵美子	楽しんで描いた元気いっぱい絵手紙は自分の人生を豊かにしてくれます。初心者も大歓迎です。 申込期限:2/17(月)	定12人 ¥200円 小筆・墨・硯・顔彩・パレット
四季の料理教室 × 人生100年を生きるために	26日(水)	10:00~13:00	桐木 みね子 × 広島県金融広報委員会 金融アドバイザー 出路 千恵	●四季の料理教室とコラボ おいしい物を食べて元気に100歳まで生きよう!! <四季の料理教室> 旬の食材を使って簡単にできる家庭料理をつくりましょう。 <人生100年を生きるために> ・楽しく生きるためのお金の管理 ・わかりにくいキャッシュレスの基礎知識 申込期限:2/21(金)材料費を添えて	定22人 ¥600円 エプロン・お米0.5合・ふきん
コツコツ貯めよう! 貯筋運動教室	3月3日(火)	10:00~11:30	健康運動指導士 大迫 すみえ	貯筋運動とは字のとおり「筋肉を貯める運動」のこと。年齢とともに低下しやすい下半身の筋肉を中心に簡単にできる筋肉トレーニングを行います!気軽に参加ください。	定25人 ¥100円 運動靴・運動のできる服装・タオル・飲み物・ヨガマット(あれば)

東公民館 あたたく香り豊かな東の 広場

東公民館		あたたかく香り豊かな東の		広場	
☎854-4138		☎854-3389		Facebook	
行事名	月日	時間	講師(敬称略)	内容等	備考
遊び心習字教室(10/10回目)	13日(木)	16:00~18:00	堀野 眞理子	初心者を対象とした習字教室です。放課後は、楽しく「止め、跳ね」三世代で楽しく習字の基礎から学びましょう。	定20人 ¥100円(材料費込) 習字道具(半紙多めに)、雑巾

町立図書館だより いつでも どこでも だれでも 開館時間:10:00~18:00

☎855-6710 FAX855-6711

図書館ホームページ Facebook

行事名	月日	時間	講師	内容等	備考
おはなし会	15日(土) 3月7日(土)	15:30~16:00	子ぐま絵本の会	絵本の読み聞かせや紙芝居など行います。	※シールを集めると素敵なプレゼントがもらえるよ
0.1.2.3歳のおはなし会	2月はお休みです。次回は3月25日(水)10:30~11:00です。				

今月のテーマ展示  
おとな 「あまった一日何をする?」今年4年に一度の閏(うるう)年。いつもより多い一日を楽しく過ごしましょう!  
子ども 「ワンワン ニャーニャー」イヌがすき?ネコが好き?

図書館カレンダー(は休館日)	日	月	火	水	木	金	土
2							1
	2	3	4	5	6	7	8
	9	10	11	12	13	14	15
	16	17	18	19	20	21	22
	23	24	25	26	27	28	29
2020	休	休	休	休	休	休	休
3	1	2	3	4	5	6	7
	8	9	10	11	12	13	14
	15	16	17	18	19	20	21
	22	23	24	25	26	27	28
2020	休	休	休	休	休	休	休

2月17日(月)~25日(火)まで特別整理のため休館します

この期間中は、蔵書点検、棚替え作業、機器の点検などを行います。利用者の皆さんにはご不便をおかけしますが、ご理解をお願いします。  
なお、期間中は、図書館ブックポストおよびくまの・みらい交流館・東公民館への返却はできません。

第47回熊野駅伝大会 実行委員会からのお願い

2月9日(日)は、熊野駅伝大会開催のため、当日午前9時半から10時半まで駅伝コースの交通渋滞が予想されます。

駅伝コース付近の住民の皆さんにはご迷惑をおかけしますが、車の利用時は迂回などのご協力をお願いいたします。

熊野駅伝大会実行委員会(町民体育館内) ☎854-7695



全国大会出場おめでとうございます!

11月16日(土)にミットヨスポーツパーク郷原で行われた第19回全国小学生ソフトテニス大会広島県予選会で、ダブルス男子5年生の部に前土井快さん(第一小5年・出来庭)、ダブルス女子5年生の部に藤井美里愛さん(第一小5年・出来庭)、吉中翠さん(第一小5年・城之堀)、ダブルス女子4年生以下の部に吉中心倅さん(第一小3年・城之堀)、藤井莉愛来さん(第一小3年・出来庭)、ダブルス男子4年生以下の部に、岡田宗大さん(第三小4年・貴船)、狭間新太さん(第一小3年・城之堀)が出場され、優秀な成績を収められました。



この結果により、3月29日(日)~31日(火)に千葉県白子町サニーテニスコートで開催される「第19回全国小学生ソフトテニス大会」に出場されます。

上段左から  
前土井快さん、藤井美里愛さん、吉中翠さん、岡田宗大さん  
下段左から  
吉中心倅さん、藤井莉愛来さん、狭間新太さん

- ・ 申請書氏名は、参加される責任者の氏名を記入してください。貸出しと返却の手続きは責任者をお願いします。
- ・ 使用後は後始末をし、必ず管理者の確認を受け、使用しなくなります。
- ・ 予約は3日前までとし、使用申請書による申し込み順となります。
- ・ 申請書氏名は、参加される責任者の氏名を記入してください。貸出しと返却の手続きは責任者をお願いします。
- ・ 使用後は後始末をし、必ず管理者の確認を受け、使用しなくなります。

- ▼ 利用期間  
3月1日~11月30日
- ▼ 利用時間  
午前9時~午後5時
- ▼ 利用料  
入場料: 無料  
BBQ・ピザ窯: 1炉1千円/日



ご家族・ご友人との交流の場に  
くまのファミリー公園  
をご利用ください

ファミリー公園では、バーベキューやピザ窯をつかった本格ピザ作りができます。ぜひ、ご家族やお仲間でご利用ください。

- ・ 申請書に整理済みの確認印をもらってください。
- ・ 中学生以下だけのグループには火気を使用する貸出しはできません。
- ・ 施設や備品が破損・紛失した場合は、修理あるいは購入実費を申し受けます。
- ・ 金網、炭などは各自で持参してください。
- ・ 火気の使用は調理区域のみとします。また、火災に注意し、花火類は使用しないでください。
- ・ 公園内への車両(バイク含む)の乗り入れは、荷物の積み下ろし時のみとします。
- ・ 炉に水をかけての消火は固く禁じます。灰は専用缶に入れフタをし、所定の場所へ置いてください。燃え残り、ゴミは各自で持ち帰って処理してください。

STOP9 わが家の「ケータイルール」

夜9時以降、児童生徒はテレビゲーム・スマホをやめて、十分な睡眠を取りましょう。毎朝欠かさず朝食を食べ、基本的な生活習慣を身に付けましょう。

入館料	大人	300円
	小中高生	150円
	未就学児	無料
PAL会員は無料です		



油絵教室風景

〈前期 2月9日(日)まで〉  
水墨画、日本画、写経、実用書道、教科書書道、印づくり、絵がみ、裏打ち  
〈後期 2月11日(火・祝) 24日(月・振休)〉  
水彩画、油絵、イラスト、インテリアの書、かな、絵がみ日記、友禅、アートパラダイス、キッズアート

アートスクウェア教室  
作品展2020 2月24日(月・振休) まで

筆の里工房で開催している19教室の作品展です。

広島市立大学・筆の里工房25周年記念連携展 作家と筆―描き継ぐ広島の未来― 2月29日(土)~4月19日(日)

2019年、ともに25周年を迎えた広島市立大学と筆の里工房が連携する初めての試みです。市立大学と熊野には、アーティストを育成する機関とそれを支える道具「筆」の産地という切

り離せない関わりがあります。本展では大学芸術資料館に収蔵されている作品から、筆跡の表現に着目し、後進の指導に尽力した先生方の作品や芸術学部が取り組んできた、模写や被爆者の肖像画の制作プロジェクトを紹介いたします。この展覧会を通じて、文化芸術を通じた地域活性化を図ります。

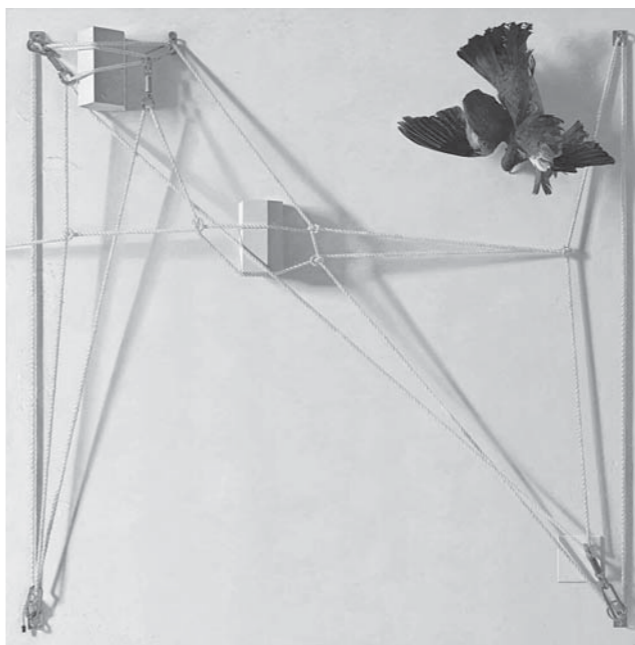

(右) から野田弘志「THEY」  
(右下) 廣戸絵美 光の肖像「肖像No.73」  
(左下) 鈴木麻友 東洋画模写「高松塚古墳壁画 東壁 女子群像」



つなげる つながる くまののめらい

熊野町内の幼稚園、保育園対象にワークショップを大学と協力して実施。子どもたちが制作した作品を、展覧会会期中、展示します。

出張キャンパス

大学教授陣によるワークショップです。

◆ 日本画で植物を描く◆

日本画の絵の具を手で溶いて、色を作って着色します。

時 3月7日(土)午後1時半~3時半

¥2千円(要入館料)

定15人(要申込)

▽講師: 荒木亨子(日本画専攻准教授)

◆ 油絵ワークショップ◆

時 3月14日(土)午後1時半~4時半

¥2千円(要入館料)

定20人(要申込)

▽講師: 森永昌司(油絵専攻教授)

◆ 漆芸―蒔絵に挑戦―◆

時 4月5日(日)午後2時~4時

¥5千円(要入館料)

定15人(要申込)

▽講師: 大塚智嗣(デザイン工芸科教授)

入館料	大人	600円
	小中高生	250円
	未就学児	無料
PAL会員は無料です		

(生涯学習課)



からすのパンやさんの続きのお話です。このシリーズでも特に大好きで何回も読んでいます。人は助け合いい支え合って生きていると改めて考えさせられる素晴らしい絵本だと思います。

伊藤 あすか(母)

皆さんにもおすすめしたい「くまどく本」、今月は、初神保育園からです。伊藤 大空(年長まつ組)からすシリーズでてんぷらやさんがいちばん好きです。てんぷらやさんがかじになつてしまったけど、みんなですすけて、さいごにてんぷらのうたをうたうところがいちばんいいところです。

『この本、よかった！』(78) 『からすのてんぷらやさん』(78) かこ さとし・作・絵 (偕成社)

## 世界記録に挑戦！！

### ～世界最大人数で行う 絵手紙教室～

熊野筆を使って、みんなで絵手紙を書き、世界記録に挑戦しましょう！！

- ▷ 挑戦日 3月22日(日) 9:00集合
- ▷ 挑戦場所 町民会館
- ▷ 参加資格 中学生以上で世界記録に挑戦したい人
- ▷ 募集人数 200人 ※申込み多数の場合は抽選となります
- ▷ 参加費 無料
- ▷ 申込方法 役場(総合案内)および各公民館窓口にある申込用紙に記入のうえ、役場(総合案内)または各公民館にある専用ポストに投函してください。
- ▷ 募集締切 2月17日(月)



(総務課)

### 2学年 沖縄修学旅行

#### 熊野高等学校

### この地に (285)



12月1日から4日にかけて、修学旅行で沖縄を訪れました。現地にて、美ら海水族館観光を皮切りに、マリン体験や文化体験、平和学習などさまざまな体験・学びをすることができました。特に平和学習では、平和祈念公園・資料館、ひめゆりの塔、糸数壕を訪れ、戦争の悲惨さや、沖縄の方が戦時中どのような体験をし、どのような思いで生死の狭間を過ごしたのか、肌で感じる事ができました。広島原爆投下も忘れてはならないことですが、沖縄の悲劇も決して忘れてはならない出来事だという思いを皆強くしました。

その他には、マリン体験や文化体験、クラス別研修や国際通りでの自由研修で、沖縄の自然や文化にふれ、普段の学校生活だけではできない体験をしたり、知ることのない知識を得たりして、充実した時間を過ごすことができました。多感な時期に、この仲間と過ごすことでしか得られない、貴重な学びになった4日間でした。



「平和祈念公園での千羽鶴献納」  
熊野高等学校 ☎854-4155

### 熊野町を英語でPR

#### 熊野東中学校

今年度も第2学年の生徒が修学旅行の取組の一つとして12月4日(水)に東京都内にある21カ国の大使館を訪問し、熊野町を英語でPRしてきました。

事前準備では、どのように伝えるとよりよく熊野町のことを紹介できるかを考えました。例えば相手の国についても調べて相手に知りたい情報について詳しくプレゼンできるように工夫しました。また、話し方を考えたり、ジェスチャーやアイコンタクトについても意識したりしました。

実際に熊野町をPRすることを通して、相手意識をもって伝えることの大切さと相手に正しく伝えることの喜びを感じることができました。



(学校教育課)

### いじめ撲滅キャンペーン

#### 熊野第四小学校

人権週間「考えよう相手の気持ち 未来へつなげよう 違いを認め合う心」に合わせ、いじめのない集団(学校・学級)をつくって、いこうという気持ちをより持たせる取組を行って3年目になります。

まず児童委員会が、キャンペーンのテーマを考え全校に発信しました。今年のテーマは、「いじめをなくし 笑顔を増やそう」です。各学級でテーマを受け、いじめ撲滅に向け一人一人が取組宣言を考え、手形の中に書きました。1枚は、キャリアファイルに綴り、自身のいじめに対する思いの変化を確認しています。もう1枚は、学級毎に模造紙に全員の宣言を貼り、児童がよく見る所に掲示しています。友達の宣言を互いに見合ったり、感じたことを話したりする姿が休憩時間等に見られます。3年目となり、各学級の掲示にも工夫が多く見られるようになりました。

今後も、「いじめをなくし 笑顔を増やす」取組を全職員・全児童で行っていきます。



(学校教育課)



## 相談

～各種相談についての秘密は厳守します。気軽にご相談ください。～

名称	月日	時間	相談員	内容など	相談場所/問合せ先
人権 ホットライン	18日(火)	10:00～12:00 13:00～15:00	人権擁護委員	人権侵害、身の回りの悩み事など電話で相談に応じます。	☎電話相談のみ ☎民生課 ☎820-5635
無料 法律相談	3月12日(木)	13:15～17:00	弁護士	暮らしの中で生じた法律上の問題(相談に関する書類がある場合はお持ちください。1人45分以内)※要予約	☎熊野町役場 ☎民生課 ☎820-5635 受付期間:2/20(火)～ ※土日祝日を除く 8:30～17:00
生活困窮者 相談窓口	月～金 (祝祭日を除く)	8:30～17:15	福祉事務所 職員	自立をサポートする相談に応じます。 経済的に困窮し、最低限度の生活の維持が困難な人(生活保護受給者は除く)。	☎熊野町役場 ☎民生課 (福祉事務所) ☎820-5614

## 有害ごみの出し方について再確認しましょう

- 有害ごみを出す際は、次のことに注意してください。
- 小分類ごとにすべて透明な袋に入れる。
  - 蛍光管は購入時の箱、または透明な袋に入れる。
  - ボタン電池・充電池は販売店で回収してもらう(町では処理できない)。
  - 割れた蛍光管は紙に包み透明な袋に入れる。
  - 水銀式の体温計、温度計はそのもののみを透明な袋に入れる。
- 不分別が原因で収集されなかったものは、出した人が責任を持って持ち帰りましょう。

(生活環境課)

## 広島広域都市圏ふるとの魅力発見バスツアー

【南瀬戸を訪ねて】



## 「家庭問題無料相談会」および「面会交流と養育費の話」について

面会交流、養育費、離婚など家庭の問題で悩まれている人を対象に、相談員が個別相談などを行います。

時 3月1日(日)  
午前10時～午後4時

所 広島県民文化センター  
2月21日(金)までに広島ファミリー相談室(☎246・7520)へご連絡ください。

(子育て・健康推進課)



## お知らせ

### 犬の登録と狂犬病予防注射は飼い主の義務です

飼い犬を登録する目的は、犬の所有者を明確にすることです。どこに犬が飼育されているかを把握することで、狂犬病が発生した場合に的確に対応することができます。登録は1頭の犬につき1回ですが、引越や所有者の変更などをした場合は移転先の市区町村窓口への届出が必要です。

狂犬病は、感染後発症すると治療することができません。しかし、予防注射をすることで、発症を予防することができます。

生後91日以上の子犬には予防注射を受けさせ、その後は年に1回の予防注射で免疫を補強させましょう。動物病院で予防注射を受ける場合は、動物病院が発行する「狂犬病予防注射済証」を持って、生活環境課窓口で「注射済票」の引換えの

手続きを行ってください。

登録をした際には「鑑札」、狂犬病予防注射を接種した際には「注射済票」を交付します。これらは、登録された犬であること、予防注射を受けた犬であることを証明するためのものなので、飼い犬に付けておかなければなりません。

現在、日本では犬などを含めて狂犬病の発生はありませんが、日本の周辺国を含む世界のほとんどの地域で、依然として発生しており、日本は常に侵入の脅威に晒されています。

狂犬病が国内で発生した場合には、拡大と蔓延の防止を図ることが重要となります。そのためにも、飼い主一人ひとりが狂犬病に関して正しい知識を持ち、飼い犬の登録と予防注射を確実に行うことが必要です。

(生活環境課)

広島広域都市圏とは  
広島市を中心として、広島県と山口県にまたがる11市13町で構成し、圏域の一体的発展を目指して、様々な連携と交流を図る取組を推進しています。

広島市南区松原町1-2  
JR広島駅新幹線口  
内 たぶせいちごファーム  
でのいちご狩り、やない白壁花香遊、上関海峡温泉鳩子の湯(入浴・昼食)、道の駅上関海峡(シヨッピング)、阿多田交流館  
¥8千円/人  
(交通費・昼食代込)  
定40人(最少催行人員30人。定員に達し次第募集終了)

甲 閩広交観光株式会社 ☎238-4930  
(総務課)



### 県内市町発!!

#### おすすめイベント

## ピクニック

【坂町漁協水産まつりチャリティーバザール】  
坂町で水揚げされた、むき身かき、殻付かきの直売、焼きがき、かきフライ、かきポンのチャリティー販売、地方発送の受付が行われます。安芸商工会主催のサンデーマーケットも同時開催されますので、ぜひご来場ください。

時 2月16日(日)  
所 パルティ・フジ坂  
駐車場(安芸郡坂町平成ヶ浜3・2・11)  
¥入場無料  
閩坂町漁業協同組合  
☎885・0009

(地域振興課)

### 歯並び矯正は専門医のいる当院へ!

歯並び相談無料受付中  
糖尿病予防はお口から  
歯のクリーニングも大切  
訪問診療も致します

山野歯科医院 ☎854-1139  
山野矯正歯科 ☎888-8741 (矢野駅前)

### 令和2年度 広報くまの・ホームページ

令和2年4月からの掲載広告を募集します。

- ・料金は、掲載サイズ・掲載媒体によって異なります。
- ・掲載月数によって割引があります。
- ・広告の内容等に関しては町の審査があります。

▶申込期限  
広報は2月28日、ホームページは3月11日まで。  
詳しくは、町HP下部の「パナースペース」をクリック  
☎地域振興課☎820-5602



熊野町の火災と救急  
令和元年12月中  
火災件数 0件 死傷者 0人  
救急件数 96件 搬送人員 83人  
※緊急車両の通行に支障となる不法駐車はやめましょう。

筆の駅ミニギャラリー

●成瀬けんじ写真展  
 秀峰・富士山  
 時 2月1日(土)～15日(土)  
 富士山を追い続けて二十五年。写真家・成瀬けんじの肌で感じた珠玉の富士山写真の世界です。四季折々に違った顔を見せる秀峰・富士山をご覧ください。



「逆さ富士」

熊野町観光案内所「筆の駅」  
 熊野町出来庭10・6・24  
 開館時間 10時～16時  
 (各展示の最終日は15時閉場)  
 休館日 水曜日・第3日曜日  
 入場 無料  
 ※ギャラリーのご利用については、お問い合わせください。

「第15回筆の都くまの町健康まつり」& 「第6回ノルディックウォーキング大会を開催します」

今回のテーマは「みんな健康づくりや災害時の備えなどについての各ブースを体験してみてください。」  
 3月7日(土)午前10時～午後3時  
 所 町民会館

食育実践事業(防災サバイバル飯など)、体内年齢チェック、健康相談・栄養相談、すこくま手帳抽選会、身体・知的障害者相談、やまカフェ出張所、アルコール相談、頸動脈チェック・歯科医師による歯科相談、腸の健康、キヤラパンフィットネス、転倒予防と体力チェック、リハビリ・介護相談、認知症カフェぱたから、コーすけと遊ぶ など  
 ※ノルディックウォーキング大会については、受付時間9時、開始時間9時半  
 子育て・健康推進課  
 ☎820・5637



4月1日から、改正後の健康増進法及び改正広島県がん対策推進条例が全面施行となり、受動喫煙防止対策が一層強化されます

改正法の全面施行により、多くの施設において、屋内が原則禁煙となります。(※経過措置として、令和2年4月1日時点で営業している経営規模の小さな飲食店については、喫煙可能室(喫煙しながら飲食可能)の設置が可能となります。)  
 また、改正条例の全面施行により、学校や児童福祉施設などで、屋外喫煙所の設置ができなくなります。  
 受動喫煙の防止にご協力をお願いします。

☎広島県がん対策課 ☎513-3063  
 (子育て・健康推進課)

2月7日は北方領土の日

2月7日は「北方領土の日」、そして、2月は「北方領土返還運動全国強調月間」です。  
 私達一人ひとりがこの問題について真剣に考えることで理解を深め、取り組める運動には積極的に参加するなど、北方四島(歯舞群島、色丹島、国後島および択捉島)の早期返還を実現させましょう。  
 (総務課)

呉高等技術専門校 訓練生募集

令和2年度生(第2期選考)の訓練生を募集します。  
 【1年課程(40歳以下)】  
 溶接加工科、機械システム科  
 【6カ月課程(年齢制限なし)】  
 介護サービス科、CADワーク科  
 ▼申込期限: 2月13日(木)必着  
 詳しくは、呉高等技術専門校のホームページまたは、電話でお問い合わせください。  
 呉市阿賀中央5・11・17  
 ☎0823・71・8816

熊野町プレミアム付商品券購入はお済みでしょうか?

非課税世帯(熊野町プレミアム付商品券購入引換券交付申請をされた人)および子育て世帯(熊野町プレミアム付商品券購入引換券が届いた人)は、商品券が購入できます。

【販売・使用について】

▽販売期限: 2月28日(金)  
 町内3カ所(熊野郵便局、熊野西郵便局、フジ熊野店)で販売しています。  
 購入引換券・本人確認書類を提示の上、購入してください。  
 ▽使用期限: 3月31日(火)  
 ポスターや取扱店舗ステッカーが掲示されている店舗で使用することができます。  
 ※商品券の販売場所や使用できる店舗など詳細は、熊野町プレミアム付商品券ホームページをご覧ください。  
 民生課 ☎820・5635



取扱店舗ステッカー(参考)



プレミアム付商品券(見本)

〓およろこび〓

(12月届け出分・敬称略)

氏名	前西 羽菜	横尾 玲那	稲垣 椋大	大杉 柊賀	荒川 優衣	宮崎 楓
地区	新宮	川角	〃	貴船	柿迫	東山

〓おくやみ〓

(12月届け出分・敬称略)

氏名	平木 節夫	世良 一誠	石山 苺子	橋本 豊子	植木 スズエ	時崎 唯勇	佐々木 幹夫	塚本 三千男
年齢地区	91 出来庭	93 〃	95 中溝	86 萩原	95 新宮	81 〃	98 川角	86 石神

このコーナーに掲載を希望しない人は、住民課へ届け出る際にお申し出ください。  
 (住民課)

納税(町税等)  
 今月の納期限 3月2日(月)

固定資産税	第4期分
国民健康保険税(普徴)	第8期分
後期高齢者医療保険料(普徴)	第8期分
介護保険料(普徴)	第8期分

※納付忘れのない便利な口座振替をご利用ください。

熊野町公式facebook  
 町広報の発行やイベント、災害・道路情報などのお知らせを発信しています。  
 パソコン、スマートフォンなどをお持ちの方は、ぜひ、フォローをお願いします。右のバーコードを読み取り機能付き携帯電話で読み取るか、facebook内で「広島県熊野町」で検索してください。

役場の電話番号

総合案内(休日や夜間) ☎820-5600 ☎854-8009

ホームページアドレス  
 http://www.town.kumano.hiroshima.jp  
 (携帯電話用アドレスも同じ)  
 右のバーコードを読み取り機能付き携帯電話で読み取ってください。

総務部  
 総務課 ☎820-5601  
 危機管理課 ☎820-5631  
 財務課 ☎820-5632  
 地域振興課 ☎820-5602  
 税務課 ☎820-5603

建設部  
 建設課 ☎820-5607  
 都市整備課 ☎820-5608  
 開発指導課 ☎820-5638

民生部  
 民生課 ☎820-5635  
 高齢者支援課 ☎820-5605  
 福祉事務所 ☎820-5614  
 住民課 ☎820-5604  
 生活環境課 ☎820-5606  
 子育て・健康課 ☎820-5637

教育委員会(教育部)  
 学校教育課 ☎820-5620  
 生涯学習課 ☎820-5621  
 教育委員会 ☎855-1110

議会事務局 ☎820-5630

防災無線放送再生ダイヤル ☎820-5640  
 ※放送後24時間以内の内容

★各課室局へのお問い合わせは、各メールでも受け付けています。メールアドレスについては、熊野町ホームページでご確認ください。

ミニギャラリー

今月の題字



熊野第一小学校 5年  
島山 和さん

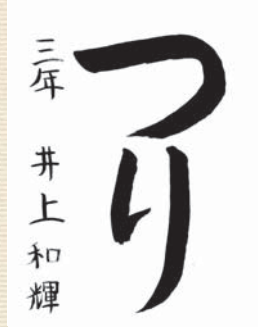

熊野第一小学校 3年 井上 和輝 さん

【評】 ひらがなならではの丸を意識して、のびのびとそして丁寧に書いています。



熊野第一小学校 1年 楠 夏寧 さん

【評】 運動会の玉入れの絵を描きました。手をしっかり伸ばして玉を入れる様子を生き生きと表現しています。

町の人口と世帯数

令和元年12月31日

(前年同月比較)



(住民基本台帳)

熊野の自然 (365)

ボタンヅル

(キンポウゲ科)



葉が牡丹の葉に似た蔓植物なので、牡丹蔓の名です。葉は1回3出複葉で長い柄があり、対生します。小葉は広卵形で先が尖り、少数の粗い鋸歯があります。小葉の長さは3〜6cm。葉柄が草や木などに1〜2回巻き付いて、体を支えます。花期は8〜9月。葉腋から長い柄のある円錐状花序を出し、多数の花を咲かせます。花の直径は1.5〜2cm。白い4枚の萼片が花弁状で、十字形に平開します。花弁はありません。多数の雄しべ雌しべが目立ちます。花後、雌しべの花柱が1cmほどに伸び、花柱の毛も

落葉木質の蔓は太いものでは直径2cmほどで、淡褐色。葉や花序の落ちた跡が節となり、縦に溝があります。分布は本州、四国、九州。仙人草の花は牡丹蔓より大きく真っ白です。瘦果も大きく、瘦果の花柱も3cmほどもあります。太い蔓はそっくり。葉は小葉3〜7の羽状複葉で、小葉に鋸歯がないのが一番わかりやすい区別点です。

センニンソウ属の学名クレマチスは巻きひげの意味で、葉柄や小葉柄で巻き付く特徴から付いています。

【写真・文】

緑花文化士 富沢由美子

熊野町観光大使ふでりん 公式アカウント  
facebook  
LINE

防災無線放送再生ダイヤル  
082-820-5640  
(放送終了後24時間自動消法)

最新の設備で皆さまの歯をお守りします

歯科用CT機

CTを導入しております。従来のパノラレントゲンでは平面的な情報しか確認できませんでした。歯科用CTでは神経や歯の奥行き、正確な距離等を3Dで確認することができます。親知らずや、神経の治療、インプラントを行う際に、より安全により安心して治療を行うことが可能です。

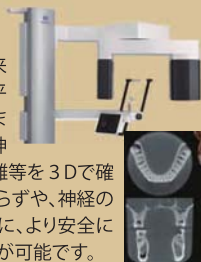

マイクロスコープ

精密性の高い歯科治療をご提供させていただくために、歯の顕微鏡、マイクロスコープを導入しております。歯科治療は微細な技術が必要です。当院では、肉眼の約20倍で確認することができるマイクロスコープを使用することで、健康な歯を削りすぎしてしまうことや病巣を取り残すことなく、歯にやさしい治療を行うことができます。



わだ歯科クリニック

診療科目  
■一般歯科 ■小児歯科 ■口腔外科  
平日 9:00~12:00 14:00~19:00  
土曜 8:30~12:00 13:00~15:00  
休診日 木曜日・日曜日・祝日  
☎082-820-5670  
安芸郡熊野町萩原7丁目6-3  
https://www.wada-shikaclinic.com/

