

くまの 6

令和8年(2026)



華やかでありながらどこか控えめ

CONTENTS

- 3 まちの話題
 - 令和8年春の叙勲受章おめでとうございます。
 - 厚生労働大臣特別表彰おめでとうございます。
 - 大雨シーズン前に「災害対策」について
- 6 [連載特集]つながる つなげる(その23)
- 8 いきいきくまの(休日当番医・保健行事)
- 10 けんこう通信
 - 梅雨の健康管理について
- 11 くまの・子ども夢プラザ
 - 子育て支援センター通信
- 12 ハロー！公民館・図書館です
- 14 ぼくたちの学校！わたしたちの学校！
- 16 筆の里工房
 - ゆるっとかわいい江戸絵画 禅僧、こころの筆あと
- 17 暮らしの情報
 - < Pick UP ! >
 - 健康フェスティバル体力テスト
 - 国民年金保険料の前納について
 - 県営住宅入居者募集
 - 豪雨犠牲者追悼のため献花台について
 - 地域おこし協力隊紹介
- 24 今月の題字・ギャラリー(熊野高等学校)
 - 熊野町食べ物歳時記
 - 梅は「町の花と木」 梅が実る季節

今月の表紙



華やかでありながらどこか控えめ

木漏れ日が心地よい初夏の季節、林の縁や湿り気のある場所で、清楚な花が静かに咲き誇ります。その名は「シャガ」。アヤメ科の多年草で、日本では古くから身近な野草として親しまれてきました。真っ白な花びらに、黄色と紫の斑点模様が鮮やかに浮かび上がる姿は、まるで芸術作品のような美しさです。

新緑のまぶしいこの時期から梅雨にかけて、ひっそりと、しかし力強く咲くその姿は、私たちの日常に静かな癒やしと、前に進むための小さな活力を与えてくれるようです。

筆の里工房北側、ゆるぎ観音周辺でも見ることができます。

撮影日：5月13日(水)
撮影場所：ゆるぎ観音周辺



岩本晋一郎さん(61歳・呉地) 元1等陸尉

昭和59年から陸上自衛隊に入隊され、海田市駐屯地に勤務し、その後、全国の駐屯地に赴き、新隊員教育、下士官教育など、後進の指導・育成にあたられました。また、平成19年には国連(イスラエル)第23次ゴラン高原派遣輸送隊の先任上級曹長として勤務されました。

受章者の言葉

今回の受章に際し、自衛隊に入隊し支えてくれた上司、同僚、後輩そして、両親をはじめ家族の存在が一番大きいものと思います。常に感謝の気持ちを忘れず、今後も頑張っていきたいと思っています。



川尻晴夫さん(72歳・出来庭) 元准海尉

昭和47年から海上自衛隊に入隊され、主に電測員として、レーダー関係の業務に携わり、潜水艦救難艦などさまざまな艦で、国内外へ航海されました。艦の指揮所では電測長として勤務されました。また、江田島にある第1術科学校の教官として後進の指導にもあたられました。

受章者の言葉

この度は栄えある叙勲を賜りましたこと大変うれしく思います。これもひとえに私に関わってくださった先輩、後輩そして、家族の支えがあってこそだと思い感謝しています。



佐々木博正さん(71歳・呉地) 元准海尉

昭和48年から海上自衛隊に入隊され、海上自衛隊呉音楽隊音楽員(トロンボーン奏者)として演奏業務をされ、横須賀音楽隊、呉音楽隊の先任伍長として勤務されました。平成天皇即位の礼、遠洋練習航海、阪神淡路大震災および東日本大震災慰問演奏、各地域での演奏会などで演奏活動をされました。

受章者の言葉

この度の受章は、身の引き締まる思いです。これも、長年支えてくれた妻や家族、また多くの皆様のお陰と深く感謝致しております。これからは微力ですが健康の許す限り地域のお役に立てるよう努めてまいります。

(政策企画課)

厚生労働大臣特別表彰 おめでとうございます



上馬場宏允さん(萩原) 元民生委員・児童委員

民生委員・児童委員としての15年以上の活動と並行して、自治会や地区社協の役員、社協評議員なども歴任され、常に社会福祉の精神と熱意を持って、地域福祉の向上に寄与されました。

受章者の言葉

この度は身に余る栄誉を賜り心より御礼申し上げます。在任中は関係各位の温かいご指導とご支援に支えられ、微力ながら地域福祉のための活動を続けることができました。これからも地域のつながりを大切に見守り活動に尽力していきたいと考えております。

(社会福祉課)

筆の駅ミニギャラリー

●シリーズ 画帳墨跡(3/4)

平成元年から平成31年までに仿古堂を訪れた260人以上の書家・文化人に、画帳墨跡を残していただいています。

昨年に続きその中から抜粋した墨跡を全4回のシリーズに分けて紹介します。

【第3回】平成6年～平成18年に訪問された書家・文化人

🕒6月4日(木)～16(火)

麻生泰久・稲垣菘圃・金子卓義
神郡愛竹・其阿弥赫士・近藤撰南
菅野清峯・大楽華雪・田宮文平
辻元大雲・春名好重・光宗道子
村上俄山(順不同)

熊野町観光案内所「筆の駅」 熊野町出来庭10-6-24 ☎855-1123 入館料無料
🕒10:00～16:00 ※展示最終日は15:00閉館 休日曜日・祝日(催しがある場合は開館)

記号の説明

🕒日時 開館日 休館日 所場所 対対象 料参加費・料金 持持ち物 定定員
講講師・指導者 申申し込み場所・方法など 締締切日 問問合わせ先

大雨シーズン前に「災害対策」について再確認

これから大雨シーズンを迎えるにあたって、今一度、災害対策を家族で確認しましょう。

☎防災安全課 ☎820-5631

確認1 防災気象情報を確認し、警戒レベル4「避難指示」で危険な場所から全員避難！

※令和8年5月から気象庁の防災気象情報が新しくなっています

悪天候が予想されるときには、防災気象情報を参考にしながら、町の発令する避難情報も確認し、適切な避難行動をとってください。

気象庁からの防災気象情報

	河川氾濫 1級河川などの大河川の氾濫	大雨 低地の浸水や大河川以外の氾濫	土砂災害 急傾斜地のかけ崩れや土石流	高潮 海面上昇や波の打上げによる浸水	(警戒レベルごとの)住民がとるべき行動
警戒レベル5相当	レベル5 氾濫特別警報	レベル5 大雨特別警報	レベル5 土砂災害特別警報	レベル5 高潮特別警報	命の危険 直ちに安全確保！
~~~~~<警戒レベル4までに危険な場所からかならず避難！>~~~~~					
警戒レベル4相当	レベル4 氾濫危険警報	レベル4 大雨危険警報	レベル4 土砂災害危険警報	レベル4 高潮危険警報	危険な場所から全員避難
警戒レベル3相当	レベル3 氾濫警報	レベル3 大雨警報	レベル3 土砂災害警報	レベル3 高潮警報	避難に時間を要する人は早めに避難、避難の準備など
警戒レベル2	レベル2 氾濫注意報	レベル2 大雨注意報	レベル2 土砂災害注意報	レベル2 高潮注意報	避難行動を確認(避難場所や避難ルート、避難のタイミングなど)
警戒レベル1	早期注意情報				災害への心構えを高める

町からの避難情報発令前でも、防災気象情報等を参考に、自らの判断で避難してください

### 警戒レベル(避難情報)の一覧表

警戒レベル	状況	住民がとるべき行動	行動を促す情報
5	災害発生又は切迫	命の危険 直ちに安全確保！	緊急安全確保
~~~~~<警戒レベル4までに必ず避難！>~~~~~			
4	災害のおそれ高い	危険な場所から全員避難	避難指示
3	災害のおそれあり	危険な場所から高齢者等は避難	高齢者等避難
2	気象状況悪化	自らの避難行動を確認	レベル2 大雨・土砂災害・氾濫・高潮注意報(気象庁等)
1	今後気象状況悪化のおそれ	災害への心構えを高める	早期注意情報(気象庁)

町は警戒レベル相当情報のほか、暴風や日没の時刻など、避難の発令を総合的に判断しています

災害時のペットとの同行避難にそなえて

- (1) 住居や飼育場所の対策
飼育場所の安全確認や避難場所の確保
- (2) ペットのしつけと健康管理
- (3) ペットが行方不明にならないための対策

犬	猫
<ul style="list-style-type: none"> 基本的なしつけをする ケージなどに落ち着いて入れる 狂犬病予防・各種ワクチン接種、ノミやダニなどの予防および駆除 	<ul style="list-style-type: none"> 決められた場所で排泄ができる ケージなどに落ち着いて入れる 各種ワクチン接種、ノミやダニなどの予防および駆除 室内飼育

犬	猫
<ul style="list-style-type: none"> 首輪、迷子札 鑑札、狂犬病予防注射済票の装着 マイクロチップ 	<ul style="list-style-type: none"> 首輪、迷子札 マイクロチップ

- (4) ペット用の避難用品や備蓄品の確保
- (5) 情報収集と避難訓練
慣れない場所での反応や行動の把握
同行避難が不可能な場合の預け先の確保

確認2 避難に備え、ハザードマップの確認や「マイ・タイムライン」を作成する

熊野町防災ハザードマップは、各種災害に関する情報や、防災情報の取得方法などを掲載しています。災害時にあわてず避難するために、避難場所・経路を事前に確認しましょう。

広島県公式LINEアカウント「LINE版マイ・タイムライン」で、簡単に「マイ・タイムライン(避難に備えた行動を家族で確認)」が作成できるようになりました。



熊野町防災ハザードマップ



広島県公式LINEアカウントから作成できます。

確認3 非常時用備蓄品や持出品を準備する



ローリングストックとは
備蓄した食料を定期的に消費し、食べた分だけ買い足していく方法のことです。

電気・ガス・水道などのライフラインの復旧には、3日程度かかると言われています。事前に非常時用備蓄品等を準備し、合わせて備蓄食料の賞味期限の確認をしましょう。

ローリングストックにより、食料備蓄を心懸け、避難が長期化する場合も想定して**3日分を最低限とし、余裕を持って1週間分**を準備しましょう。

持出品や備蓄品の詳細については、防災ハザードマップをご覧ください。

防災行政無線 戸別受信機について

戸別受信機は、屋外のスピーカーから放送される一般放送や緊急情報などを、家を閉め切っている状態や大雨などで聞き取りにくい場合でも、室内で聞くことができます。1台2,000円(2台目以降は5,000円)で購入できますので、防災安全課へお申し込みください。

※電波の受信状況によっては、専用アンテナの設置が必要な場合があります。

☎防災安全課 ☎820-5631



～緊急地震速報訓練～

時 6月17日(水) 10:00

全国瞬時警報システム(J-アラート)による、「緊急地震速報」の訓練放送が、町内の屋外スピーカーと戸別受信機から流れます。ご注意ください。この機会にハザードマップや非常用持出し袋を確認して、家庭での減災に努めましょう。



◀これまでの〔連載特集〕つながる つなげるは、町ホームページからご覧いただけます。

わずか74年後には、日本の人口が今の半数に減少すると見込まれるなか、“ふるさと熊野”を子や孫に残すために、私たちには今できることがあります。

個性豊かな文化を活かした魅力的なまちづくりも、移住する場所、住み続ける場所として人々をまちに惹き付ける大切な取り組みの一つのほずです。

熊野町は、筆産業とそれにより培われた文化芸術が息づくまちです。このソフトパワーを活かし、この地に住む人々がつながり、まちと文化を未来につなげるため、都市公園と観光交流拠点施設の建設を進めています。

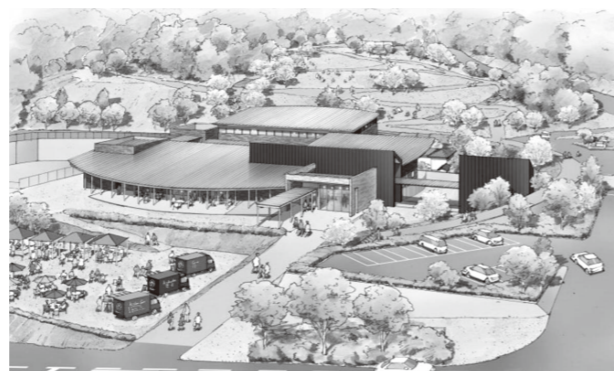

190年の歴史と日本一の生産量を誇る本町の筆づくりは、職人が丹精を込めた手しごとによって支えられてきました。AI(人工知能)によってデジタル社会自体も変革期にある今日、温かみのある人間性や人と人の絆の大切さに想いを寄せ、あるいは、伝統の技や芸術文化によって「心の豊かさ」を得ることのできる体験は、これまでに増して大切に貴重なものに違いありません。

美術博物館筆の里工房は、本町の地域特性でもある「手しごと造形文化」を照らし出し、その教育的普及活動を行う生涯学習機関です。住民と来町者の交流拠点となる新たな施設の創作館は、クリエイティブなプログラムを、「誰でも」「気軽に」「手軽に」「いつでも」体験できる施設です。筆やさまざまな筆記具を用いて楽しみながら創造性が高められ、または、各々がリラックスできる空間をみつけてストレス解消や気分転換ができるよう、9月のオープンに向けて準備を進めています。

創作館の魅力 ポイント①

気軽に楽しめるプログラム

無料・実費

- パレット
 - ・筆墨体験コーナー
 - ・自由創作コーナー
 - ・楽書体験コーナー

好みの「筆」「硯」「墨」「紙」を自ら選び、自由に本格的な筆墨体験ができます。また、四季折々の素材を用いた創作体験、様々な文房具で「書く・描く」ことを自由に試せる「楽書き体験」が楽しめます。



創作館の魅力 ポイント②

ラーニング プログラム

実費・有料

- アトリエ 1
- ロビーラウンジ ほか

「書や絵の見方、デザインの歴史などの深い話が聞きたい」「作家や特技のある人たちから面白い話やタメになる話を聞きたい、話したい」という方たちのために、日々の生活に学びを取り入れる教養講座を開きます。気軽に文化や芸術を感じたい人向けに、ロビーラウンジで開催する「ワン ドリンク サロン(仮称)」なども企画します。



創作館の魅力 ポイント③

ハンズ・オン プログラム

無料・実費・有料

- アトリエ 2
- クレヨンルーム ほか

従来の芸術教室「アーツスクウェア」に加え、新たなものづくり講座(ガラス工芸、表具づくり、羊毛フェルトのぬいぐるみづくり、アクセサリづくり、型染め、バルーンアート、本漆の金継ぎ、革小物づくりなど)を予定しています。子どもたちが楽しめるクレヨンルームでは、SDGsをテーマにした創作体験など、五感と手を動かすことで、表現力や創造力を育みます。



創作館の魅力 ポイント④

ワークショップ・各種イベント

無料・実費・有料

- アトリエ(1~4)
- パステルホール ほか

さまざまな文化芸術系ワークショップ(参加者主体の体験型講座)を開きます。広がりのある空間のパステルホールでは、木製玩具や段ボールなどを利用した手触りのある遊びを、親子で自由に体験することができます。夏休みなどでの体験型教室や音楽を含めた文化芸術に触れるさまざまなイベントを企画します。

ホールやアトリエで作品展示をしたい、発表会をしたいといった団体利用もできます。(参加・申込の詳細は、改めて町広報や筆の里工房ホームページでお知らせします。)

●アトリエ 2

本格的なモノづくりができるよう、木製作業台や工作用具・機器を配置します。



●クリエイティブ ラウンジ

カウンターテーブルやソファなどを配置します。読書や休憩などで利用いただけます。Wi-Fi環境もあります。



●アトリエ 1

教養講座やワークショップなどが開ける家具類を配置します。屋外デッキと一体利用が可能です。



●クレヨンルーム

子どもたちのさまざまな創作活動シーンに応じて自由なレイアウトに変更できる木製家具を配置します。



●パステルホール

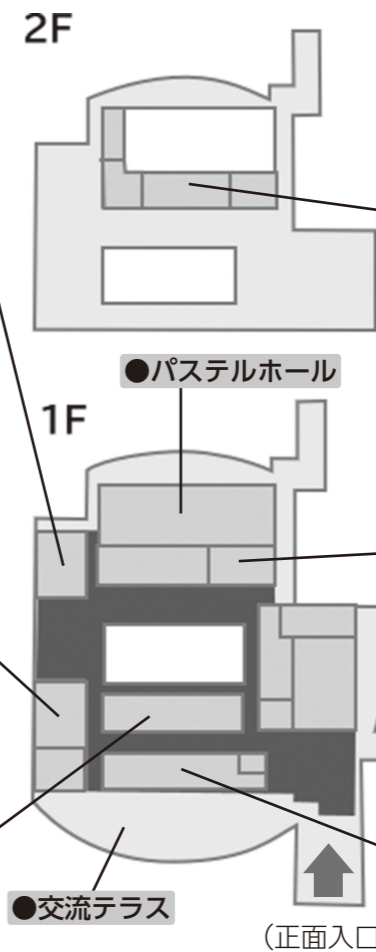

●パレット

筆墨体験や創作体験の用具や家具類を配置します。幅広の廊下と一体利用できるオープンスペースです。



●ロビーラウンジ

おしゃべりや喫茶、休憩などでくつろげる自由空間です。ドリンク付き講座などの会場にもなります。



●交流テラス

(正面入口)

創作館の魅力 ポイント⑤

クマノクリエイティブパレット(KCP)

創作館を拠点に、趣味や特技を生かした創作活動(アート・クラフト・SDGs工作・音楽・ダンス・料理など)を楽しむ「クリエイションメンバー」と、熊野町の魅力を再発見する活動や、地域の活性化を図る「パレットメンバー」で構成されます。メンバーが活動を発表する集い「マイ・パレット・ラボ」を定期的開催します。詳しくは、筆の里工房ホームページをご覧ください。



7月号は、創作館に配置する木製玩具についてお知らせします。

休日当番医のお知らせ

Calendar for June and July 2026 showing dates and days of the week.

○診療受付時間は9:00~17:30です。ただし、13:00~14:00は原則休診です。
○電話番号(特に局番)をよくお確かめのうえおかけください。
○急な当番医の変更があった場合は、記載と異なることがありますので、ご了承ください。
☎健康推進課 ☎820-5637

夜間や休日の急病時に医療機関を受診すべきか判断に迷ったときは、以下の電話相談をご利用ください。

◆救急相談センター-広島広域都市圏 #7119 または ☎082-246-2000 [24時間365日対応]

◆こども医療でんわ相談 #8000 または ☎082-555-8870

[月~金曜日] 19:00~翌朝8:00、[土日祝および年末年始(12月29日~1月3日)] 17:00~翌朝8:00

Table with 3 columns: 日にち, 病院名, 電話番号. Lists dates and hospital names for various services.

6月・7月の保健行事

★広報くまのでは、町民のみなさんの自宅へ届くまでの期間を考慮して、発行月11日から翌月10日までの行事のおしらせを掲載しています。

子ども 3歳児健診

対象者には個人通知を行います。転入などで届いていない場合はお問い合わせください。

時①6月10日(水) ②6月29日(月)

対町内に住所を有する幼児

(令和4年12月1日~令和5年3月31日生まれ)

所町民会館

(健康推進課)

妊婦・子ども すくすくクラブ(育児相談)

子どもの身体測定や、保健師・助産師などによる育児・産前産後・栄養相談を行います。

時所①6月16日(火) 10:00~11:30

町民会館

②6月23日(火) 10:00~11:30

くまの・こども夢プラザ

③7月1日(水) 13:30~15:00

東防災交流センター

対妊婦、2か月頃~未就学の乳幼児と保護者

持母子健康手帳・フェイスタオル1枚



どなたでも 健康相談

保健師および栄養士が、生活習慣病予防や妊婦などの相談に個別で応じます。必要に応じて、血圧測定・体重測定などを実施します。

時所①6月17日(水) 13:30~15:00

西ふれあい館 (検尿なし)

②6月22日(水) 13:30~15:00

東ふれあい館 (検尿なし)

③7月1日(水) 10:00~11:30

町民会館 (検尿あり)

持健康手帳や健診結果など(お持ちの人の)

どなたでも 【要予約】けんこう華齢教室

<テーマ>

「健康はお口から! ~美味しく食べてフレイル予防~」

時6月24日(水) 13:30~15:30

所町民会館 集会室

講ひまわり歯科 管理栄養士部副部長 延近憂美

持健康手帳(お持ちでない人は会場でお配りします)

申高齢者支援課または健康推進課

締6月23日(火)まで

妊婦 【要予約】パパママクラス<育児編>

あかちゃんを迎える準備として、妊婦体験やあかちゃんのお風呂体験などを行います。

時7月5日(日) 10:00~12:00

※5分前までにお越しください。

所くまの・こども夢プラザ

対町内に住所を有する妊婦とその家族

持母子健康手帳、飲み物、動きやすい服装

申健康推進課

締7月3日(金)まで

男性 男のきまぐれ料理

男性の居場所づくりの事業として調理を通して交流を深めます。今回のテーマは「夏の料理」(ハンバーグカレー/サラダ/パイナップルスムージー)です。

時7月10日(金) 10:00~13:00

[受付] 9:45~9:55

対町内に住所を有する男性 定16人

所町民会館 2階調理室

持エプロン、三角巾、ハンドタオル、筆記用具、お米0.5合、材料費(当日の出席者で割ります)

申健康推進課

締6月11日(木)~22日(月)

献血にご協力ください

献血とは、病気の治療や手術などで輸血を必要としている患者さんの尊いいのちを救うために、健康な人が自らの血液を無償で提供するボランティアです。みなさんのご協力をお願いします。

<令和8年度の実施スケジュール>

Table with 3 columns: 日にち, 時間, 場所. Lists blood donation dates and times.

※当日の体調などにより、献血をご遠慮いただく場合があります。

詳しくは、日本赤十字社のホームページをご覧ください▶



※日程および場所は変更になる場合があります。

☎公衆衛生推進協議会(生活環境課内) ☎820-5606



認知症カフェ情報

認知症の人やその家族、支援者が集い、自由に話せる場所です
☎高齢者支援課 ☎820-5605



シルバーリハビリ体操教室情報

いつまでも自分らしく生活するためのリハビリ教室です
☎高齢者支援課 ☎820-5605

～梅雨の健康管理について～

梅雨時期に体調の悪さを感じたことはありませんか？
この時期は気温・気圧・湿度の変化などの影響で「だるさ、頭痛、むくみ、不眠、食欲がわかない」など体調を崩しやすくなります。原因には次のようなものがあります。

原因1 低気圧

雨が降るときの低気圧によって副交感神経(体を休息状態にする神経)が活発になります。そのため体のだるさや動きにくさなどを感じやすくなるでしょう。

原因2 気温の変化

梅雨は春が終わりだんだんと暑くなっていく季節の変わり目にあたります。日によって暑かったり涼しかったりと気温が安定しません。不安定な気温が体にとってストレスとなり不調が生じやすくなります。

原因3 高い湿度

雨によって湿度が高くなると、体の余計な水分が出ていきにくくなります。水分がたまりすぎるとむくみや頭痛などの不調が起こります。

【生活リズムを整えるポイント】

① 食事

気がつくとも食生活が乱れていることはありませんか？まずは「主食・主菜・副菜」のそろった食事を心がけましょう。

夏バテ予防や疲労回復には、豚肉や梅干し、レモンなどのビタミンやクエン酸の含まれる食材が効果的です。ただし、食欲があまりないときには好きなものを食べることで栄養をとりつつ気分転換すると良いでしょう。

② 朝に光を浴びる

雨の日でも、朝にカーテンを開けたり電気をつけたりして部屋を明るくすると気分の落ち込みや睡眠リズムの乱れを防げます。

起きた時に日光などの光を浴びることで体がすっきり目覚めることができます。さらに体内時計をリセットするホルモンにも影響するため夜に自然な眠りが促されます。

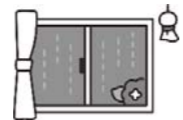

③ 体を動かす

外出しにくい梅雨時期は普段よりも運動不足となりやすいです。

普段やらない場所の掃除を少しずつやってみるなど、日常生活の中で意識的に体を動かしましょう。体を動かしながら部屋がきれいになるので心もすっきりできます。



梅雨時期の不調を乗り切りましょう！

(健康推進課)

くまの・こども夢プラザ 子育て支援センター通信



3月生まれのお誕生会▶

みんなで3月生まれのお友だちをお祝いしました♪



【要予約】年齢別親子遊び ふわふわベビー(妊娠中～11か月)

あかちゃんの様子など楽しくおしゃべりしながら、ふれあい遊びや絵本、季節の歌などを歌って過ごしています。

【内容】七夕飾りを作ろう

時 7月7日(火) 9:30～11:30※9:30から遊べます。

対 妊娠中～11か月まで

申 電話やLINE、ホームページのお問い合わせフォームなどからお申し込み下さい。



▲ふわふわベビーの様子

【無料貸出事業】子育て家庭に自転車等の貸出をしています！



臨時的に自転車などが必要となった町内の人に「幼児同乗用自転車」、「自転車幼児用座席」、「チャイルドシート」などの無料貸出をしています。

電動アシスト自転車が4台あります。

申 申込書をくまの・こども夢プラザに提出してください。電話での予約もできます。

【注意事項】予約は1か月前から可能です。

数に限りがあるため、自転車などがすべて貸し出されている場合は、お待ちいただく必要があります。

自転車貸出の場合は、交通安全講習動画(10分程度)を見ていただきます。



子育て情報はLINEやホームページをチェックするりん♪



町公式 LINE



町ホームページ
「くまのっ子 子育てナビ」

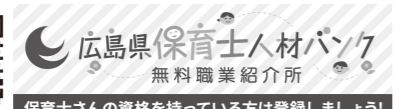

西防災交流センター

☎854-1673 ☎854-6199

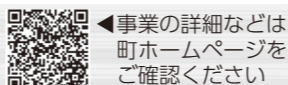

事業の詳細などは町ホームページをご確認ください

筆遊び書き方教室

実生活で役立つ小筆の書。今回はひらがなと漢字で「いろはうた」を書いてみましょう。
時6月9日(火) 13:30~15:30 ¥100円
持書道道具一式 定20人 講大地京子
申電話または直接事務室へ(定員になり次第締切)

子ども将棋教室(10回シリーズ)

将棋を通じて、考える力や礼儀を身につけましょう。初心者・家族での参加も大歓迎です。
時6月13日(土) 9:30~11:30(第2回)
6月27日(土) 9:30~11:30(第3回)
対5歳くらいから小・中学生まで ¥500円(申込時)
定30人(要申込) 申参加申込書に、参加費を添えて事務室に申し込んでください。 講熊野香車会

スマホ教室

スマホを活用し、もっと楽しく便利な生活を！
時6月15日(月) 13:30~15:30
¥100円 定20人 講ソフトバンク
申電話または直接事務室へ

絵本のひろば

[テーマ]雨、だいすき！雨がすきな子って、だれとだれかな？来てください！
時6月20日(土) 13:30~14:30 対幼児~小学生
講読み聞かせボランティア 子ぐま絵本の会

東防災交流センター

☎854-4138 ☎854-3389

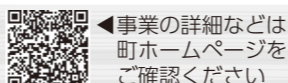

事業の詳細などは町ホームページをご確認ください

あかちゃんリトミック~あそび探検隊~

親子で一緒に、音楽に合わせて体を動かして、楽しい時間を過ごしてみませんか。
時6月12日(金) 10:00~11:00
対未就園児親子(1~11か月)
¥100円 持バスタオル 定16組
講大竹美枝子、南村文
申電話または直接事務室へ(定員になり次第締切)

七夕スイーツを作ろう

レアチーズケーキの上にゼリーで天の川をイメージしたスイーツを作りましょう。
時6月29日(月) 9:30~12:00
¥1,500円材料費込み※6月22日(月)までに材料費を支払ってください。
定12人 講神田優子
申電話または直接事務室へ(定員になり次第締切)

たまひよリトミック

[テーマ]昔遊びをしよう
親子で一緒に手遊び、パネルシアターなど、いろいろな遊びを楽しみましょう。
時6月23日(火)
たまごクラス10:00~、ひよこクラス11:00~
対未就園児親子…たまごクラス(1歳前後)
ひよこクラス(2歳前後)
¥100円(初回のみ400円)
持運動のできる服装と靴(親子とも)
講大竹美枝子

シルバーカレッジ

[テーマ]プロさながらのマジックを楽しみましょう！
時6月29日(月) 13:30~15:00
定80人 講NPO法人ひろしま講演芸
申電話または直接事務室へ(定員になり次第締切)

本deお茶会

[星を掬う]町田そのこ 中央公論新社
「52ヘルツのクジラたち」の町田さん、本屋大賞後の1作目は、すれ違う母と娘の物語です。「星をすくう」とは？と一緒に味わってみましょう。
時7月4日(土) 13:00~14:30
講読み聞かせボランティア 子ぐま絵本の会

元気力アップ ストレッチ体操教室

健康のために無理なく続けられる健康運動法を一緒に体験しませんか。
時7月6日(月) 13:30~15:00
¥100円
持運動のできる服装と靴、タオル、飲み物
定15人 講大野都弥子
申電話または直接事務室へ(定員になり次第締切)

ゼロの日運動

0のつく日(10・20・30日)はテレビゲームやスマホは控え、くまどくおよび家族団らんを通して絆を深めましょう。

町公民館

☎854-3111 ☎820-5820

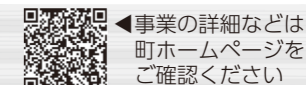

事業の詳細などは町ホームページをご確認ください

3B体操

3つの道具で全身を心地よくほぐす健やかエクササイズです。
時6月10日(水) 19:00~20:30 ¥200円(用具レンタル料込み) 持運動のできる服装と靴、ヨガマット、飲み物 定25人
講3B体操公認指導者 締8日(月)まで 電話または直接事務室へ(定員になり次第締切)

STRONG NATION

音楽に合わせて行う話題のフィットネスプログラム。ストレス発散にもおすすめ！
時6月17日(水) 19:00~20:30 ¥100円
持運動のできる服装と靴、タオル、飲み物、ヨガマット(あれば) 定25人 講古本賢太郎
申電話または直接事務室へ(定員になり次第締切)

ZUMBA

リズムに乗って、心も身体もリセットしませんか？
時6月24日(水) 19:00~20:30 ¥100円
持運動のできる服装と靴、タオル、飲み物、ヨガマット(あれば) 定25人 講YORI
申電話または直接事務室へ(定員になり次第締切)

四季の料理教室

手軽にできる初夏ごはんをつくってみましょう。
時6月25日(木) 9:30~12:30
¥700円(材料費込) 持エプロン・ふきん
定20人 講桐木みね子
締6月23日(火)まで
申電話または直接事務室へ(定員になり次第締切)

心を伝える絵てがみ

絵にそえて感謝の気持ちを伝えてみましょう
時6月26日(金) 10:00~12:00
¥100円 持小筆・墨・硯・顔料・パレット
定20人 講山城恵美子
申電話または直接事務室へ(定員になり次第締切)

キッズ運動教室

「体を動かすのが好きになった！」そんなきっかけづくりに。
時7月4日(土) 10:00~12:00
対4歳以上小学生まで ¥100円
持運動のできる服装 定15人
講Active Kids&Mindsトレーナー坊田清美
申電話または直接事務室へ(定員になり次第締切)



図書館 図書館ホームページはこちら ☎855-6710 ☎855-6711

おはなし会

絵本の読み聞かせや紙芝居などを行います。
時6月13日(土)、20日(土)、7月4日(土) 15:30~16:00
講読み聞かせボランティア 子ぐま絵本の会、図書館職員

0~3歳のおはなし会

絵本の読み聞かせや手遊び、ふれあい遊びなどを行います。
時6月24日(水) 11:00~11:30
講読み聞かせボランティア めだか絵本の会、図書館職員

<図書館カレンダー>

Calendar grid for June and July 2026 showing library hours and holidays.

■10:00~18:00()は休館日です

図書館でかんたんストレッチと音読を楽しもう

いすに座ってできる簡単なストレッチと音読を楽しんでみませんか。

時6月19日(金) 13:30~14:30
¥無料 持タオル、飲み物 定20人
講熊野町シルバーリハビリ体操指導士会、図書館職員
申電話または直接カウンターへ

家庭読書「くまどく」

読書に親しみ、読書の幅を広げ、習慣化することで、くまどくおよび家族団らんを通して絆を深めましょう。

この本、よかった！ みなさんにもおすすめしたい「くまどく本」を紹介しします！

No.154 「りんごかもしれない」
作：ヨシタケ シンスケ 出版社：ブロンズ新社

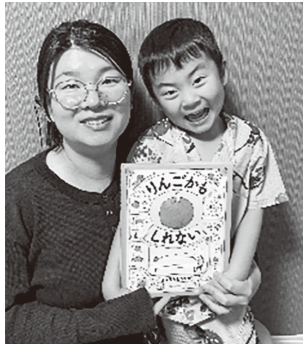

高橋 怜生(認定こども園 第二聖徳幼稚園 さくら組)
絵がたくさんあって、りんごが頭に落ちてくるところが好き。
りんごじゃない物に見えるところも面白くて、「かもしれない」と一緒に考えるのも楽しいよ。

高橋 明日香(母)
少年の無限に広がる想像力に圧巻され、何度読んでも楽しめます。
固定観念にとらわれず自由に想像する大切さを、改めて感じた一冊でした。

(教育総務課社会教育グループ)

1年生を迎える会でやったあ!!

熊野第三小学校

40人の元気な新1年生が入学し、全校児童275人となり、今年度がスタートしました。そして4月27日(月)に、運営委員の計画・進行による「1年生を迎える会」が行われました。拍手と共に入場した1年生は、とても緊張している様子でした。縦割り班で輪になって、プレゼントを渡したり、自己紹介をしたりしました。はずかしそうな1年生に、上級生は優しく声を掛けていました。その後、学校〇×クイズをしました。5・6年生の運営委員の児童の司会進行がびっくりするほど上手で、みんな大盛り上がりでした。初めは緊張していた1年生も、だんだん慣れてきて、たくさんの笑顔が見られました。これからこの縦割り班の仲間で、縦割り掃除をしたり、ロング昼休憩に遊んだりします。

異学年の人とも仲良くなって、今年度の本校の合言葉である「やったあ!!」「すごいね!!」があふれると嬉しいです。



▲輪になって自己紹介をし合う児童たち

(教育総務課)

入学式

熊野第四小学校

4月8日(水)、桜の咲いた穏やかな天候の中、36人の1年生が入学しました。5・6年生の児童は前日から張り切って会場準備を行い、みんなが1年生の入学を待ち望んでいました。受付で緊張しながら自分の名前を言った1年生は、6年生に優しく案内されて着席し、少し戸惑いながらも一生懸命式の練習を行って、静かに開式を待ちました。式が始まり、担任の先生に名前を呼ばれると「はい。」と大きな声で返事をしたり、来賓からのお祝いの言葉に「ありがとうございます。」と元気に返事したりして、無事に入学式を終えることができました。今年度は1学級となり、みんなが一つの教室で、にぎやかに小学校生活を始めています。

明るく元気な熊四っ子の一員として、「ともに伸びる」をモットーに、同級生の友達や上級生のお兄さんやお姉さんとたくさん学び、たくさん遊んで、みんなと仲良く、楽しい毎日を過ごしていきましょう！



▲入学式の様子

(教育総務課)

STOP9 わが家の「ケータイルール」

夜9時以降は、テレビゲームやスマホはやめて、十分な睡眠を取りましょう。そして、毎朝欠かさず朝食を食べ、基本的な生活習慣を身につけましょう。

人権とわたし ~悩みや不安は抱え込まず相談してください~

「ちいともやもやジェンダー川柳コンテスト」受賞作品を紹介！(Part.19)

性別に関する固定概念(ジェンダーバイアス)の解消に向けた県主催の取り組みとして、エソール広島と連携して開催された「ちいともやもやジェンダー川柳コンテスト」の受賞作品を紹介しします。

振袖を 着せたい祖母と 着ない「僕」

<作者のコメント>

「僕」は20歳の集いでは、格好良い男物の着物を着たいと思っている。しかしある日、祖母が「あんたが振袖を着るとこを見てみたいねえ。」と悪気など無い笑顔で僕に話した。その時ははぐらかした後、「着んよ(着ないよ)、絶対。」と呟いた。祖母に聞こえないように。今は、ちゃんと自分のしたいことを言えばよかったと思う。珍しいことかもしれないけれど、ただそれだけですから。(～10代、性別はその他)

エソール広島
ホームページ▶



[出典]ちいともやもやジェンダー川柳コンテスト2025入賞作品

(生活環境課)

いじめや虐待、子育てなど、子どもの人権については『子どもの人権110番』へ

☎0120-007-110 [受付時間] 8:30~17:15 ※土日祝を除く

広島法務局・広島県人権擁護委員連合会

6月23日～29日は男女共同参画週間です

男性と女性が、職場や学校、地域、家庭で、それぞれの個性と能力を發揮できる“男女共同参画社会”を実現するためには、政府や地方公共団体だけでなく、みなさん一人ひとりの取り組みが必要です。

「男女共同参画週間」では、さまざまな取り組みを通じ、男女共同参画社会基本法の目的や基本理念について理解を深めることを目指しています。

この機会に、私たちのまわりの男女のパートナーシップについて考えてみませんか。

令和8年度キャッチフレーズ

「あなたらしさが、社会のチカラ」

(生活環境課)

子どもは地域で守る!!『子ども110番の家』にご協力ください

☎青少年育成くまの町民会議事務局 ☎854-3111

(教育総務課社会教育グループ)

ゆるっとかわいい江戸絵画 禅僧、こころの筆あと
時 7月5日(日)まで

江戸時代の高僧、白隠や仙厓が描く禅画作品の数々。
人も動物もなんだかゆるい…。思わずクスツとして「かわいい…」とつぶやいてしまうこと間違いなしです。
かわいいものが好きな人はもちろん、癒しが欲しい人にもおすすめです！



仙厓「三福神」▶
朗らかな表情がキュートな3人。上から順に、幸福・実り・長寿の3つをまとめた神様 福祿寿、漁業の神様 恵比寿天、農業の神様 大黒天です。福祿寿が運んでいるものは一体なんでしょう…？ぜひ来館して確かめてみてください！

◀仙厓「昼寝布袋」
布袋さんは袋を枕にして気持ちよさそうにお昼寝。どんな夢を見ているのかな…？



入館料 [大人]600(500)円、[小中高生]300(250)円 ※()は20人以上の団体料金

作品解説 ギャラリートーク

学芸員がみなさんと一緒に展示室をめくりながら、作品をわかりやすく解説します。
時 6月21日(日) 13:30~14:00
¥無料(要入館料)
講筆の里工房学芸員

6月21日は父の日！
絵てがみで気持ちを伝えてみませんか？

普段は照れくさくてなかなか言えないありがとうの気持ち、絵てがみで伝えてみませんか？

絵てがみ体験で気軽にチャレンジ！

大判はがき1枚、巻紙1枚(17cm×45cm)に絵てがみを描く体験です。
時(受付) 9:30~15:30(所要時間40~50分)
¥1,000円(要入館料)
定 1~25人(7人以上の団体の場合は要予約)
※道具はすべて貸し出し。
※ありがたいの絵てがみ作品公募期間中は、特別巻紙1枚(35cm×70cm)に変更可能。

ありがたいの絵てがみ展 作品募集中！

ありがたいの気持ちが伝わる、筆で描いた絵てがみ作品をお待ちしています。
締 7月21日(火)まで
申 熊野の街交流館 K-JIN (出来庭5-15-6)
☎847-5709



詳細はこちら▶

芸術鑑賞に来られました！

筆の里工房では、熊野町教育委員会と連携し、毎年、町内の小学5年生、中学1年生を対象に芸術鑑賞教育を実施しています。

4月23日(木)は、熊野中学校の1年生がクラスごとに中川一政展の作品を鑑賞しました。よく見て、一人一人が自分の好きな作品を見つけました。また、油彩画体験では、初めて触れる画材や表現方法に、戸惑いながらも楽しむ様子が伺えました。

この学習が子どもたちの興味関心のきっかけ、豊かな想像力を育む経験の一つとなれば幸いです。



相談 ~秘密保持を厳守しますので、気軽にご相談ください~

各種相談窓口をご利用ください

相談	日時・場所・内容など	申し込み・問い合わせ先
消費生活相談	消費者トラブルに関する相談に、消費生活相談員(月・水曜日のみ、祝日の場合は翌日に振替)または町職員が応じます。 時 月~金曜日 10:00~12:00、13:00~16:00 ※祝日を除く 所 生活環境課	問 消費生活相談窓口(生活環境課内) ☎820-5636
無料行政相談	行政全般に関する意見や要望などの相談に、行政相談委員が応じます。 時 6月17日(水) 10:00~12:00 所 西防災交流センター	問 総務課 ☎820-5601
【要予約】 無料法律相談	法律问题などの相談に、弁護士が応じます。 ※内容によっては受けられない場合があります。 時 7月9日(木) 13:15~17:00 所 役場 持 相談に関する書類(あれば) 定 5組(1組40分以内)	申 6月22日(月)から予約受付開始[受付] 8:30~17:00 ※土日祝を除く 問 生活環境課 ☎820-5606



講座・イベント

第78回明るい選挙啓発ポスターコンクール(作品募集)

対 小学校児童、中学校・高等学校の生徒

締 9月11日(金)

※提出いただいたものは、今後の啓発活動などに活用する予定です。

【提出先】熊野町選挙管理委員会事務局(総務課内)

【内容・画材】自由(デジタルも可)

【大きさ】画用紙の四ツ切・ハツ切もしくはそれに準ずる大きさ

【審査】第1次:熊野町、第2次:広島県、第3次:文部科学省など ※結果発表は11月初旬を予定

問 熊野町選挙管理委員会事務局 ☎820-5625

総務課 ☎820-5601



◀町ホームページはこちら



筆の里工房
ホームページ
(https://fude.or.jp)



熊野筆の
オフィシャルショップ
(https://kumanofude.com)

筆の里スポーツクラブ 健康フェスティバル 体力テスト

体力テストで自分の現状体力を知り、生活習慣病や運動不足を見直すきっかけにしてみませんか。気軽にご参加ください。

時 6月27日(土) 9:00~11:30
所 ケンシン熊野体育館・大会議室
対 町内在住者・町内の事業所に勤務している人または筆の里スポーツクラブ会員
¥ 無料
締 6月24日(水)まで
問 ケンシン熊野体育館
☎ 854-7695
(教育総務課社会教育グループ)

第49回 町民バドミントン大会

時 7月19日(日)〔開会式〕9:00
所 ケンシン熊野体育館
対 町内在住者、町内事業所に勤務している人、町内学校の通学者、筆の里スポーツクラブ会員・町内体育館定期練習のクラブに登録している人
種目 ①男子ダブルスの部 一,二,三部(初級)
②女子ダブルスの部 一,二,三部(初級)
③中学生ダブルスの部
(中学生は参加チーム数によっては三部)
④小学生ダブルスの部
※ペアでお申し込みください。ただし、参加人数により抽選で組み合わせを決定することもあります。
¥ 1,000円/人(小学生は500円)※当日受付へ
申 ケンシン熊野体育館へ申込書を提出
締 6月23日(火)まで
問 バドミントン連盟
☎ 090-3744-6219(重川)

(教育総務課社会教育グループ)

第35回 熊野町民ソフトバレーボール大会

時 7月26日(日) 9:00 開会式
所 ケンシン熊野体育館
対 町内在住者、町内事業所勤務者、町内学校通学者、町内施設練習者
種目 ①混成の部…中学生以上の男女各2人の計4人
②女性の部…中学生以上の女性4人
¥ 1チーム 2,000円(傷害保険料含む)
※当日受付へ
申 ケンシン熊野体育館へ申込書を提出
※1チームの人数4人以上(8人まで)とする。
締 6月25日(木)まで
問 ソフトバレーボール連盟
☎ 090-7891-9306(新迫)
(教育総務課社会教育グループ)

第3回 熊野町ソフトボール大会

時 7月26日(日) 9:30試合開始
所 町民グラウンド
対 町内在住者、町内事業所勤務者、町内学校通学者・町内学校卒業生
募集条件
同一のユニホームを着用すること。抽選会において集合時間を決めるため必ず、参加すること。
(抽選会 7月22日(水)19:30西防災交流センター会議室)
・コート準備(8:30集合)
・審判(9:10集合)
¥ 1チーム 4,000円(傷害保険料含む)
申 参加希望チームは下記問合せ先に連絡してください。
締 7月10日(金)まで
問 ソフトボール連盟
☎ 090-6404-5275(中村)
(教育総務課社会教育グループ)

保険・年金・福祉

令和8年度権利擁護セミナー 介護に役立つ「アンガーマネジメント」



介護をしている時、イラっとして、大きな声を出したり、手が出そうになったことはありませんか。健康なメンタルを保つことは、介護をする人・受ける人両者にとって、非常に大切なことです。

怒りの感情と上手に付き合いながら、心身ともに健康な生活を送るために、「アンガーマネジメント」を学んでみませんか。

時 6月25日(木) 13:30~15:00
所 東防災交流センター 防災ホール
定 30人(要申込)
講 済生会広島病院 木下健一(敬称略)
申 高齢者支援課窓口(電話可)
(受付 平日8:30~17:15)
締 6月19日(金)
問 高齢者支援課
☎ 820-5605

(高齢者支援課)

国民年金保険料の前納について

国民年金保険料をまとめて前払い(前納)すると保険料が割引になる制度があります。6か月・1年・2年前納を選択でき、口座振替・クレジットカード払いでも、年度の途中からまとめて振替(立替)可能となりました。

マイナポータルを経由して「ねんきんネット」からオンラインで手続き可能です。
※申し込みの時期によって、初回振替(立替)期間は異なります。

【前納の種類・割引額】

	口座振替	納付書払い クレジットカード払い
2年前納	17,370円	16,010円
1年前納	4,510円	3,820円
6か月前納	1,220円	870円

※納付書により毎月納付した場合と比較した額

問 税務住民課保険年金グループ ☎ 820-5604
広島南年金事務所 ☎ 253-7710

被爆二世の方の健康管理に役立てていただくため、健康診断を実施します

対 両親のいずれかが原子爆弾被爆者であり、次のいずれかに該当する広島県内に居住する人。
(広島被爆者)昭和21年6月1日以降生まれ
(長崎被爆者)昭和21年6月4日以降生まれ

【実施期間】
6月10日(水)~令和9年2月28日(日)
(精密検査は令和9年3月10日(水)まで)
¥ 無料※被爆二世健康診断の範囲に含まれない検査は自己負担となります。
所 「令和8年度被爆二世健診のお知らせ」に掲載の実施医療機関一覧のうち、希望する医療機関で受診できます。
申 役場などに設置の「令和8年度 被爆二世健診のお知らせ」に添付の専用はがき、または広島県のホームページから電子申請によって広島県被爆者支援課へ申し込みください。
締 令和9年1月31日(日)まで※消印有効
問 広島県被爆者支援課
☎ 513-3116
社会福祉課
☎ 820-5635
広島県ホームページ電子申請▶

広島県
ホームページ
電子申請▶

前納について
(日本年金機構HP)



相談

講座・イベント

保険・年金・福祉

お知らせ

相談

講座・イベント

保険・年金・福祉

お知らせ

お知らせ

補助金を活用する事業者を募集します

まちの魅力を住民が主体的に創出する気運を醸成するため、町内の中小事業者などによる特産品の開発などの取組を支援します。

【補助金名】熊野町新商品開発支援補助金

- 町内で事業を営む中小企業者および個人で以下の全てを実施する者
- 熊野町の魅力あるお土産となりうる特産品の開発
- 町民を巻き込んだ取り組みの実施。
- 開発した特産品の作り方などの公表。

【補助金額】最大15万円



◀詳細はこちら

(産業観光課)

経済センサスー活動調査実施のお知らせ

総務省と経済産業省は、令和8年6月1日現在を期日として、「令和8年経済センサスー活動調査」を実施します。全国のすべての事業所および企業が対象になります。

「令和8年経済センサスー活動調査」では、インターネット回答を推奨していますので、インターネット回答にご協力をお願いします。

5月下旬から、広島県知事に任命された調査員が地区を巡回していますので、調査へのご理解・ご回答をよろしくお願いいたします。

☎経済センサスー活動調査コンタクトセンター
☎0120-138-102・03-6628-3662
(政策企画課)

県営住宅 入居者募集

町内にある県営住宅の入居者を募集します。詳細は、『申込みのしおり』などをご確認ください。

◎『申込みのしおり』配布期間 時6月2日(火)から

◎配布場所 所役場総合案内・町民会館・西防災交流センター・東防災交流センター

締6月11日(木)まで ※最終日消印有効

☎広島県ビルメンテナンス協同組合
☎889-5544



詳細はこちら▶

(都市整備課)

6月1日～7日は「水道週間」です

水道は、飲み水や洗濯、風呂、トイレなど、日常生活のさまざまな場面で利用されており、私たちの暮らしに欠かすことのできないものとなっています。

「水道週間」は、水道事業の発展や水道の現状などについて理解を深めることを目的に、国や各水道事業体などで毎年実施されています。

この機会に、「水の大切さ」について考えてみましょう。

時6月1日(月)～7日(日)

○令和8年度スローガン

「大切な 水道守ろう 未来へと」

☎広島県水道広域連合企業団熊野事務所

☎820-5610

ごみは、収集日の朝8時30分までに出しましょう

ごみステーションは、ごみ収集のために一時的にごみを出す場所です。

ごみを出すときには、カラスやネコ等がごみを荒らさないように飛散防止を行い、ごみステーションが清潔に保たれるように協力をお願いします。

また、収集時間は道路状況等によって変更になる場合があります。収集は8時30分から始まりますので、それ以前にごみを出してください。

(生活環境課)

令和8年度税務職員採用試験

●受験資格

- 令和8年4月1日において、高等学校または中等教育学校を卒業した日の翌日から起算して3年を経過していない者および令和9年3月までに高等学校または中等教育学校を卒業する見込みの者
- 人事院が①に掲げる者に準ずると認める者

●申込期間

6月12日(金)9:00～24日(水)
※原則インターネット
申し込みです。

詳細はこちら▶



☎広島国税局総務部人事第二課試験研修係
(〒730-8521 広島市中区上八丁堀6-30)
☎221-9211(内線3743・3635)
(税務住民課町民税グループ)

マイナンバーカード受け取りなどのための夜間・休日開庁のお知らせ

マイナンバーカード受け取りなどのための夜間・休日開庁を行います。受け取りには、必ず本人が来庁してください。なお、ほかの業務は行いません。

☎(夜間開庁)6月11日(木) 17:15～20:00、(休日開庁)6月27日(土) 9:00～14:00

▷受け取りの時に必要なもの

- 初めて作成された人…通知ハガキ、本人確認書類、通知カード
- マイナンバーカードの更新をされた人…通知ハガキ、本人確認書類、現在持っているマイナンバーカード

▷本人確認書類について

- 写真付きの場合…運転免許証、パスポートなどいずれか1点
- 写真なしの場合…資格確認書、介護保険被保険者証、学生証など2点

☎税務住民課戸籍住民グループ ☎820-5604

平成30年7月豪雨犠牲者追悼のため献花台が設置されます

平成30年7月豪雨で犠牲となられた人々の御霊をお慰みするため、今年度も大原祈念公園へ祭壇と献花台が設置されます。

持参されたお花のお供えなど、自由に献花をしていただくことができますので、ご来場いただきますようお願いいたします。

なお、自動車などは公園の駐車場(ただし、イベントがある4日(土)は臨時駐車場)へ駐車してください。(路上駐車は近隣の迷惑となり大変危険です)

時6月28日(日)13:00～7月4日(土)まで

所大原祈念公園
(熊野町川角五丁目210番4)

主催:大原ハイツ自主防災会、
大原ハイツ復興の会

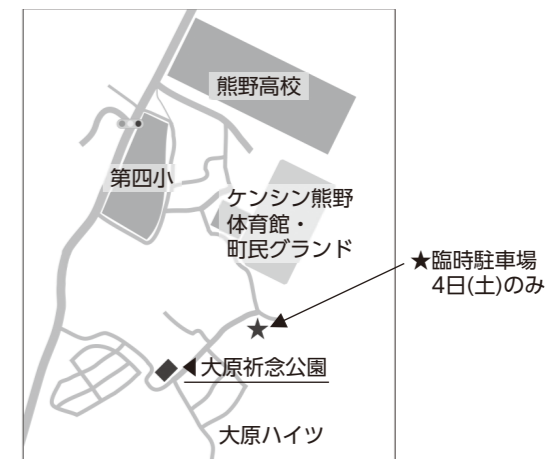

(防災安全課)

全国瞬時警報システム(J-アラート)による訓練放送が実施されます

時6月3日(水) 11:00頃

全国瞬時警報システム(J-アラート)とは、緊急地震速報や弾道ミサイル情報など、対処に時間的余裕がない緊急事態に、国(総務省消防庁)が通信衛星を用いて、その情報を放送するシステムです。屋外スピーカーと戸別受信機から訓練放送が行われますのでご注意ください。

放送内容

上リチャイム音(ピン・ポン・パン・ポン)
「これは、Jアラートのテストです。」×3回
「こちらは、防災 熊野です。」
下リチャイム音(ピン・ポン・パン・ポン)

(防災安全課)

令和8年度熊野町地域経済応援クーポン券(くまポン)の利用期限について

4月中旬ごろに世帯主宛てに発送したクーポン券の利用期間は、6月30日(火)までです。お忘れのないようご利用ください。

- 1会計につき、3枚まで使用できます。



☎熊野町地域経済応援クーポン券事務局
☎090-5696-7845

(産業観光課)

夏期休業中に放課後児童クラブに入会希望の人へ

夏季休業中に児童クラブへ入会を希望する人は、子育て支援課で申し込みを行ってください。申込書などは、子育て支援課で配布しています。町ホームページからもダウンロードできます。

締 6月19日(金)まで ※締切厳守
8:30~17:00(土日祝を除く)



町ホームページはこちら

【対象児童など】

- ▷対象児童…保護者が就労などにより、家庭で面倒を見ることができない小学校1~6年生
- ▷実施時間…夏季休業期間中8:00~18:00
※日曜日、祝日、祝日の振替日、8月14日(金)~16日(日)は実施しない。
- ▷保護者負担金…月額4,000円(冷暖房費含む)
※同一世帯から2人以上の児童が入会の場合は、最年少の児童から順に2人目は半額、3人目以降は無料
※活動費は別途必要

子育て支援課 ☎820-5623

地域おこし協力隊を紹介します



熊野町では町の魅力の発掘・発信、熊野町美術博物館筆の里工房創作館でのカフェ運営を目的に「地域おこし協力隊」を委嘱しました。

地域おこし協力隊とは…人口減少や高齢化などが進む地方で、都市部の方を受け入れ、地域協力活動を行ってほしい、その地域への定住・定着を図ることで、地域力の維持・強化を図っていくことを目的とした制度です。

ピエール ブリアック ルマヌさん

フランスのガレットやクレープで有名なブルターニュ地方から来ました。自然が豊かで、人があたたかい熊野のことが大好きです。フランスではクレープの学校に通い、カフェオープンに向けて楽しく練習しています。創作館カフェでは、気軽に来ることができて、みんなでおしゃべりできるようなあたたかい場所にしたいと思っています。

日本語は難しいですが勉強中です。みなさんに会えるのをとても楽しみにしています。ぜひ会いに来てください。

ルマヌ 桃乃さん

熊野町生まれ熊野町育ち、生粋の熊野っ子です。これまでフランスに5年間住み、現地での生活を通して、食文化や人との距離感、日常を楽しむ価値観に強く惹かれてきました。

これからはフランスで学んだ好きな文化を、フランス人の夫とともに熊野に取り入れていきたいと考えています。

新しくできる創作館のカフェでは、地域住民のみなさんと協力しながら、あたたかく居心地のよい場所づくりを目指します。人と人が自然につながり、日常の中に小さな楽しみが生まれるような空間を育てていきたいです。

(産業観光課)

毎月第1土曜日は「ひろしま環境の日」
環境月間を知り、理解し、実践しよう！
~きっかけは環境イベント参加から~

納税(町税など)

今月の納期限 令和8年6月30日(火)

町・県民税(普徴) 全期・第1期分

※納付忘れのない便利な口座振替をご利用ください。

町の人口と世帯数

令和8年4月30日(前年同月比較)

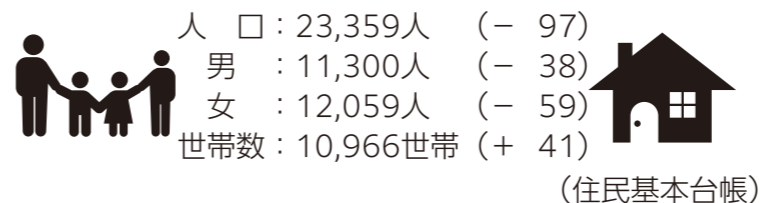

およろこび

(令和8年4月届け出分・敬称略)

- にしべ かわ かに や 耶(出来庭) | もりもと ことな 森本 琴 凧(石神)
- かわべ と き 輝(//) | いそもと うらら(神田)
- やまうち いとほ 山内 依十羽(萩原)
- くぼた し の 埜(城之堀)
- むしや え ま 舞(初神)



おくやみ

(令和8年4月届け出分・敬称略)

- あらたに しげはる 荒谷 繁 治(76・出来庭) | めおといけ さよこ 女夫池 小夜子(100・萩原)
- まつもと ひろみ 松本 裕 美(74・ //) | まつお まさとし 松尾 勝 年(84・新宮)
- いしもと たかやす 石本 孝 安(87・ //) | かどかわ のぼる 門河 昇(73・ //)
- よしだ みつくに 吉田 光 國(79・萩原)
- やまい のぶお 山井 信 雄(88・ //)



およろこび・おくやみコーナーへの掲載を希望する人は、税務住民課へ届け出の際にお申し出ください。
(税務住民課戸籍住民グループ)

火災と救急

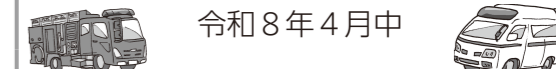

令和8年4月中

火災件数: 1件 死傷者: 1人
救急件数: 88件 搬送人員: 78人

※緊急車両の通行に支障となる不法駐車はやめましょう。

役場の電話番号

総合案内(休日・夜間) ☎820-5600
☎854-8009

防災無線放送再生ダイヤル
※放送後24時間以内の内容 ☎820-5640

4階
議会事務局 ☎820-5630

3階
総務課 ☎820-5601
財務課 ☎820-5632
政策企画課 ☎820-5634
産業観光課 ☎820-5602
防災安全課 ☎820-5631

2階
生活環境課 ☎820-5606
農林緑地課 ☎820-5638
都市整備課 ☎820-5608
建設課 ☎820-5607
下水道課 ☎820-5609
広島県水道広域連合企業団熊野事務所
☎820-5610

健康推進課 ☎820-5637
子育て支援課 ☎820-5623
教育委員会 ☎855-1110
教育総務課 ☎820-5620
教育指導室 ☎820-5621

1階
高齢者支援課 ☎820-5605
社会福祉課 ☎820-5635
会計課 ☎820-5612
収納管理課 ☎820-5639
税務住民課(税務) ☎820-5603
税務住民課(住民) ☎820-5604

公民館など
町公民館(教育総務課社会教育グループ)
☎854-3111
東防災交流センター ☎854-4138
西防災交流センター ☎854-1673
図書館 ☎855-6710
くまの・こども夢プラザ ☎820-5502

今月の題字



熊野高等学校
3年 中野 光姫さん

くまの

ギャラリー



熊野高等学校
2年 松下 菜々美さん

【評】「OFF」SDGs 7エネルギー問題の作品です。様々な肌の色の手を描き、世界の一人一人が節電することを表現したスイッチを切ることで「地球を明るく」という逆説的なメッセージが面白くなっています。

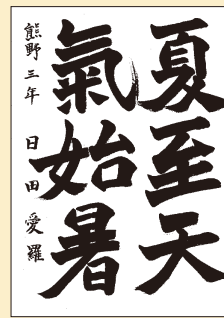

熊野高等学校
3年 日田 愛羅さん

【評】中国清代の書家である趙之謙の臨書作品です。独特の字形や強い起筆、押し出すような払いなどの特徴を踏まえ、力強く生き生きとした線で書き上げています。

熊野町 食べ物歳時記

梅は「町の花と木」梅が実る季節
梅仕事「梅漬け」にとりかかりませんか？

<材 料>(梅 2kg分)

【① 梅の塩漬け用】

- ・黄色く熟した梅：2kg
- ・粗塩：240g
- ・酢：300ml

【② 赤しその下処理用】

- ・赤しそ(葉)：200g
- ・粗塩：30～40g

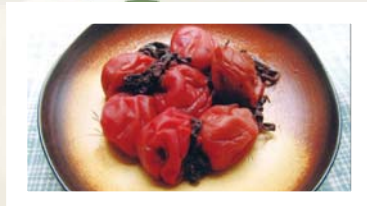

<作 り 方>

1. 下準備(梅の処理)

- ・梅を2～3回水を替えながらやさしく洗い、竹串などでヘタを丁寧に取り除く。
- ・布巾やペーパータオルで、梅の水気をしっかりと拭き取る(水分が残っているとカビの原因になる)。

2. 塩漬け(1次仕込み)

- ・消毒したポリ袋に【①】の梅と粗塩(240g)を入れ、全体にしっかりとなじませる。
- ・梅を漬け込む消毒済みの容器に移し替え、酢(300ml)を注いで落とし蓋をし、約2kgの重石(おもし)をのせて冷暗所で保管する。
- ・梅から水分(白梅酢)がしっかり上がってきたら、重石の重さを半分(約1kg)に減らし、赤しそが採れる頃まで待つ。

3. 赤しそのアク抜き

- ・【②】の赤しそをきれいに洗って水気を切る。

- ・ボウルに赤しそと粗塩(30～40g)を入れ、よく揉んで黒っぽい濁った汁(アク)をしっかりと出し、硬く絞ってアクを捨てる。

4. 赤い梅酢作り

- ・2の容器から梅を一度ザルにあげ、「梅」と「白梅酢」に分ける。
- ・分けた白梅酢に、3の硬く絞った赤しそをほぐしながら加える。しっかりもみ込むと、パツと鮮やかな「赤い梅酢」に変わる。

5. 本漬け(しそ漬け)

- ・梅を元の容器に戻し、その上に4の赤しそを広げるようにのせる。
- ・カビ防止のため、梅酢が赤しその上までしっかり浸かるように注ぎ入れる。
- ・軽く重石をして蓋をし、冷暗所で保管する。約3か月ほどで美味しく食べられる。

7月下旬の土用に、3～4日程度ザルに取り出し、天日干しすればできあがりですが、土用干しをしなくても、美味しく食べることができます。

好みで塩分を減らしたり、ハチミツやかつお味など食べやすい工夫をする場合は、冷蔵庫で保存しましょう。梅の種類、大きさ、熟し加減などによって選別し梅酒、梅ジャム、梅ジュース、甘露煮など、試してみるのはいかがでしょうか。

【文・写真】桐木みね子

(政策企画課)

防災無線放送
再生タイム
082-820-5640
(放送終了後24時間で自動消去)

子育て支援情報
アカサント
こふでりんLINE



熊野町
公式SNS
アカサント



LINE
Instagram



YouTube



切り取って、電話機などに貼ってお使いください。



「広報くまの」は認定を受けた環境にやさしい環境対応型インキを使用しています。



分かりやすく、読みやすく、間違えにくいユニバーサルデザイン書体を使用しています。